

**INSPECTORATUL  
ȘCOLAR JUDEȚEAN  
TELEORMAN**



# **GHIDUL ABSOLVENTULUI**

**Admiterea în învățământul liceal  
2026 - 2027**

**Motto: „Educația este cheia care  
deschide ușa de aur către libertate.”  
George Washington Carver**

**Dragi absolvenți,**

Finalul clasei a VIII-a nu este doar o încheiere, ci începutul unei noi etape pline de posibilități. În spatele vostru se află ani de muncă, emoții, prietenii și lecții care v-au format nu doar ca elevi, ci și ca oameni. Fiecare provocare depășită v-a făcut mai puternici, mai încrezători și mai pregătiți pentru ceea ce urmează.

Acest ghid este mai mult decât o simplă colecție de informații – este un sprijin în drumul vostru spre viitor. Indiferent de alegerile pe care le veți face, amintiți-vă că succesul nu înseamnă perfecțiune, ci curajul de a merge mai departe, chiar și atunci când drumul pare dificil.

Aveți în voi puterea de a vă construi propriul destin. Credeți în visurile voastre, munciți pentru ele și nu vă temeți să greșiți – fiecare pas, chiar și cel nesigur, vă apropie de ceea ce sunteți meniți să deveniți.

Viitorul vă aparține. Mergeți înainte cu încredere!

**INSPECTOR ȘCOLAR GENERAL,**  
prof. Sorin Gabriel ILIE

## ADMITEREA ÎN ÎNVĂȚĂMÂNTUL LICEAL PENTRU ANUL ȘCOLAR 2026 - 2027



### INTRODUCERE

În acest an școlar, admiterea în învățământul liceal se realizează în conformitate cu prevederile:

- Ordinului M.E.C. nr. 6060/29.08.2025 privind organizarea și desfășurarea admiterii în învățământul liceal de stat pentru anul școlar 2026 - 2027;
- Metodologiei de organizare și desfășurare a admiterii în învățământul liceal de stat pentru anul școlar 2011 - 2012, aprobată prin O.M.E.C.T.S. nr. 4802/2010 privind organizarea și desfășurarea admiterii în învățământul liceal de stat pentru anul școlar 2011 - 2012;
- Calendarului admiterii în învățământul liceal, Anexa 1 la O.M.E.C. nr. 6060/29.08.2025;
- Alte documente legislative: ordine, metodologii, regulamente, proceduri și notificări emise de Ministerul Educației și Cercetării, cu aplicabilitate pentru admiterea în învățământul liceal, anul școlar 2026 - 2027.

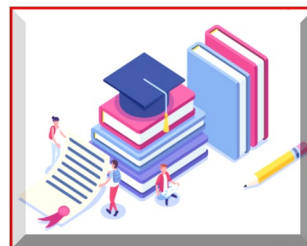

Prevederile *Metodologiei de organizare și desfășurare a admiterii în învățământul liceal de stat pentru anul școlar 2011 - 2012, aprobată prin O.M.E.C.T.S. nr. 4802/2010 privind organizarea și desfășurarea admiterii în învățământul liceal de stat pentru anul școlar 2011 - 2012* se aplică și pentru **admiterea absolvenților clasei a VIII-a în unitățile de învățământ liceal tehnologic** care au cifră de școlarizare la clasa a IX-a **învățământ tehnologic dual, precum și** în unitățile de învățământ liceal particular, autorizate să funcționeze provizoriu sau acreditate, care optează să organizeze și să desfășoare procesul de admitere conform prevederilor Ordinului M.E.C. nr. 6060/29.08.2025.

**IMPORTANT!**

***Elevii clasei a VIII-a și părinții acestora trebuie să știe că planul de școlarizare aprobat pentru anul școlar 2026-2027 este cuprinzător pentru întreaga promoție de absolvenți din județul nostru.***

Absolvenții clasei a VIII-a din seriile anterioare, **care au participat la procesul de admitere în anii precedenți** și au fost înmatriculați într-o unitate de învățământ, în învățământul liceal sau profesional, care s-au retras, au întrerupt studiile, au fost declarați repetenți sau doresc să se transfere de la învățământul profesional la învățământul liceal sau, în cadrul aceluiași tip de învățământ, de la o filieră/un domeniu de pregătire/specializare/calificare profesională la alta/altul, **nu participă** la procesul de admitere în învățământul liceal pentru anul școlar 2026-2027. Pentru continuarea studiilor de către acești absolvenți se aplică prevederile Regulamentului-cadru de organizare și funcționare a unităților de învățământ preuniversitar, aprobat prin Ordinul ministrului educației nr. 5.726/2024, cu modificările ulterioare.

Absolvenții clasei a VIII-a din seriile anterioare, care nu împlinesc 18 ani până la data începerii cursurilor anului școlar 2026-2027 și care au participat la procesul de admitere în anii precedenți, dar nu au fost înmatriculați într-o unitate de învățământ, pot participa la procesul de admitere în învățământul liceal pentru anul școlar 2026-2027.

**INSPECTORATUL ȘCOLAR JUDEȚEAN TELEORMAN**  
**Admiterea în învățământul liceal pentru anul școlar 2026 – 2027**

**Elevii care au obținut, pe parcursul gimnaziului, premiul I** la etapa națională a olimpiadelor școlare organizate și finanțate de Ministerul Educației și Cercetării sau au obținut premiul I, al II-lea sau al III-lea la competiții internaționale recunoscute de Ministerul Educației și Cercetării pot fi înscriși în clasa a IX-a, în anul școlar 2026-2027, peste numărul de locuri repartizat unităților de învățământ. Metodologia de înscriere în clasa a IX-a a acestor candidați precum și lista privind corespondența specificului olimpiadei naționale/competiției internaționale cu filiera/profilul/specializarea la care se face înscrierea acestor elevi, se aprobă prin ordin al ministrului educației și cercetării, până la data de 31 martie 2026.

**Elevii care urmează clasa a VIII-a în forma de școlarizare din spital** sunt admiși, în anul școlar 2026-2027, în clasa a IX-a, pe locuri speciale, peste numărul de locuri repartizat unităților de învățământ, fără susținerea evaluării naționale, fără susținerea probelor de aptitudini sau a probelor de verificare a cunoștințelor de limbă modernă ori maternă și fără a li se calcula media de admitere

Dosarul de înscriere în învățământul liceal, pentru elevii care au urmat clasa a VIII-a în forma de școlarizare din spital, conține:

- a) cererea de înscriere;
- b) cartea de identitate (dacă este cazul) și certificatul de naștere, în copie conformată "Conform cu originalul" de către angajatul unității de învățământ investit cu astfel de competențe;
- c) scrisoare medicală emisă de medicul specialist, care atestă internarea, monitorizarea sau recuperarea elevului în perioada clasei a VIII-a;
- d) adeverință emisă de școala din spital, care atestă că elevul a urmat, pe parcursul clasei a VIII-a, forma de școlarizare din spital.

**Dosarul de înscriere se depune la comisia de admitere județeană, iar repartizarea absolvenților care au urmat forma de școlarizare din spital se realizează de către aceasta până la începerea cursurilor anului școlar 2026-2027.**



**REȚEAUA UNITĂȚILOR DE ÎNVĂȚĂMÂNT LICEAL  
DIN JUDEȚUL TELEORMAN**

Nr. crt.	Denumire unitate școlară	Adresa	Date contact
1.	<b>CENTRUL ȘCOLAR DE EDUCAȚIE INCLUZIVĂ ALEXANDRIA</b>	Str. Libertății Nr. 1 Bis, Municipiul Alexandria	Tel. 0347401909, Fax 0347808718, E-mail: <a href="mailto:centruscolaralex@yahoo.com">centruscolaralex@yahoo.com</a>
2.	<b>COLEGIUL NAȚIONAL „ALEXANDRU IOAN CUZA” ALEXANDRIA</b>	Str. Carpați, Nr. 27, Municipiul Alexandria	Tel. 0247316637, Fax 0247316762, E-mail: <a href="mailto:colegiul.al.i.cuza.alexandria@gmail.com">colegiul.al.i.cuza.alexandria@gmail.com</a>
3.	<b>COLEGIUL NAȚIONAL PEDAGOGIC „MIRCEA SCARLAT” ALEXANDRIA</b>	Str. Negru Vodă, Nr. 99, Municipiul Alexandria	Tel. 0247313437, Fax 0247317573, E-mail: <a href="mailto:mircea.scarlat@yahoo.com">mircea.scarlat@yahoo.com</a>
4.	<b>LICEUL TEORETIC „ALEXANDRU GHICA” ALEXANDRIA</b>	Str. Viitorului, Nr. 78, Municipiul Alexandria	Tel. 0247312925, Fax 0247317571, E-mail: <a href="mailto:aldghica.colegiulnational@yahoo.com">aldghica.colegiulnational@yahoo.com</a>
5.	<b>LICEUL TEORETIC „CONSTANTIN NOICA” ALEXANDRIA</b>	Str. Dunării, Nr. 133, Municipiul Alexandria	Tel. 0247316388, Fax 0247317714, E-mail: <a href="mailto:licnoicatr@yahoo.com">licnoicatr@yahoo.com</a>

**INSPECTORATUL ȘCOLAR JUDEȚEAN TELEORMAN**  
**Admiterea în învățământul liceal pentru anul școlar 2026 – 2027**

6.	<b>LI CEUL TEHNOLOGIC NR. 1 ALEXANDRIA</b>	Șos. Turnu Măgurele, Nr. 1-3, Municipiul Alexandria	Tel. 0247312181, Fax 0247312989, E-mail: grup_rul@yahoo.com
7.	<b>LICEUL TEHNOLOGIC „NICOLAE BĂLCESCU” ALEXANDRIA</b>	Str. Libertății, Nr. 69, Municipiul Alexandria	Tel. 0247312758, Fax 0247312758, E-mail: alexandria_agricol@yahoo.com
8.	<b>COLEGIUL NAȚIONAL „ANASTASESCU” ROȘIORI DE VEDE</b>	Str. Republicii, Nr. 9-11, Municipiul Roșiori de Vede	Tel. 0247460229, Fax 0247460229, E-mail: colegiulnationalanastasescu@yahoo.ro
9.	<b>LICEUL TEHNOLOGIC „VIRGIL MADGEARU” ROȘIORI DE VEDE</b>	Str. Republicii, Nr. 11, Municipiul Roșiori de Vede	Tel. 0247466171, Fax 0247467223, E-mail: economicrosiori@yahoo.com
10.	<b>LICEUL TEHNOLOGIC „ANGHEL SALIGNY” ROȘIORI DE VEDE</b>	Str. Renașterii, Nr. 15, Municipiul Roșiori de Vede	Tel. 0247466690, Fax 0247466712, E-mail: colegiul_saligny@yahoo.com
11.	<b>COLEGIUL NAȚIONAL „UNIREA” TURNU MĂGURELE</b>	Str. Castanilor Nr. 25, Municipiul Turnu Măgurele	Tel. 0247416734, Fax 0247416734, E-mail: cnunirea.licee@yahoo.com
12.	<b>LICEUL TEORETIC „MARIN PREDA” TURNU MĂGURELE</b>	Str. Cetatea Turnu, Nr. 9 A, Municipiul Turnu Măgurele	Tel. 0247416501, Fax 0247416501, E-mail: marinpreda@hotmail.com
13.	<b>LICEUL TEHNOLOGIC „GENERAL DAVID PRAPORGESCU” TURNU MĂGURELE</b>	Str. Taberei, Nr. 2, Municipiul Turnu Măgurele	Tel. 0247416327, Fax 0247416327, E-mail: ctpraporgescu@yahoo.com
14.	<b>LICEUL TEHNOLOGIC „SF. HARALAMBIE” TURNU MĂGURELE</b>	Str. Oituz, Nr. 11, Municipiul Turnu Măgurele	Tel. 0247416354, Fax 0247416354, E-mail: gsharalambie@yahoo.com
15.	<b>LICEUL TEORETIC VIDELE</b>	Str. Republicii, Nr. 7, Oraș Videle	Tel. 0247455908, Fax 247453025, E-mail: liceulvidele@yahoo.ro
16.	<b>LICEUL TEORETIC ZIMNICEA</b>	Str. Turnu Măgurele, Nr. 1A, Oraș Zimnicea	Tel. 0247367716, Fax 0247367840, E-mail: liceuzimnicea@gmail.com
17.	<b>LICEUL TEHNOLOGIC „ANDREI ȘAGUNA BOTOROAGA</b>	Str. Principală, Nr. 14, Comuna Botoroaga	Tel. 0247442133, Fax 0247442133, E-mail: scoalabotoroaga@yahoo.fr
18.	<b>LICEUL TEHNOLOGIC DRĂGĂNEȘTI-VLAȘCA</b>	Str. Mareșal Averescu, Nr. 15, Comuna Drăgănești-Vlașca	Tel. 0247440606, Fax 0247440606, E-mail: licdraganesti@yahoo.com
19.	<b>LICEUL TEORETIC OLTENI</b>	Str. Marin Preda Nr. 82, Comuna Olteni	Tel. 0247432110, Fax 0247432110, E-mail: liceulolteni10@yahoo.com
20.	<b>LICEUL TEORETIC PIATRA</b>	Str. Principală, Comuna Piatra	Tel. 0247361124, Fax 0247361124, E-mail: liceulteoreticpiatra@yahoo.com
21.	<b>LICEUL TEHNOLOGIC SAELELE</b>	Str. Principală, Comuna Saelele	Tel. 0247358378, Fax 0247358378, E-mail: scsaeleletr@yahoo.com



**CALCULUL MEDIEI DE ADMITERE UTILIZATE PENTRU  
ADMITEREA ÎN ÎNVĂȚĂMÂNTUL LICEAL  
PENTRU ANUL ȘCOLAR 2026 - 2027**

**I. Media de admitere**, pe baza căreia se realizează înscrierea în clasa a IX-a de liceu a absolvenților învățământului gimnazial o reprezintă **media generală la evaluarea națională** susținută de absolvenții clasei a VIII-a, **calculată ca medie aritmetică, cu două zecimale, fără rotunjire, a notelor obținute la probele incluse în Evaluarea Națională**, în conformitate cu prevederile pct. I din Anexa nr. 2 a O.M.E.C. nr. 6060/29.08.2025 privind organizarea și desfășurarea admiterii în învățământul liceal de stat pentru anul școlar 2026 - 2027.

**II. Calculul mediei finale de admitere utilizate pentru admiterea în învățământul liceal vocațional, profilurile artistic, sportiv, teologic și militar, pentru anul școlar 2026 - 2027**, în conformitate cu prevederile pct. II din Anexa nr. 2 a O.M.E.C. nr. 6060/29.08.2025 privind organizarea și desfășurarea admiterii în învățământul liceal de stat pentru anul școlar 2026 - 2027.

**1. Pentru profilul artistic, pentru profilul sportiv și pentru specializarea filologie de la liceul Waldorf, media finală de admitere se calculează astfel:**

$$(3 \text{ APT} + \text{MA})/4 = \text{MFA},$$

unde:

**APT** = nota finală la probele de aptitudini;

**MA** = media de admitere (calculată conform Punctului I);

**MFA** = media finală de admitere.

**2. Pentru profilul teologic, media finală de admitere se calculează astfel:**

$$(\text{APT} + \text{MA})/2 = \text{MFA},$$

unde:

**APT** = nota finală la probele de aptitudini;

**MA** = media de admitere (calculată conform Punctului I);

**MFA** = media finală de admitere.

**3. Pentru profilul militar, media finală de admitere se calculează astfel:**

$$0,2 \text{ MA} + 0,8 \text{ NP} = \text{MFA},$$

unde:

**NP** = nota la proba de verificare a cunoștințelor la disciplinele Limba și literatura română și Matematică;

**MA** = media de admitere (calculată conform Punctului I);

**MFA** = media finală de admitere.



**DESFĂȘURAREA PROBELOR DE APTITUDINI/A PROBELOR DE VERIFICARE A  
CUNOȘTIINȚELOR DE LIMBĂ MODERNĂ  
DESFĂȘURAREA PROBELOR DE APTITUDINI**

Probele de aptitudini organizate pentru admiterea în anul școlar 2026-2027 în liceele vocaționale se desfășoară în conformitate cu **Metodologia de organizare și desfășurare și structura probelor de aptitudini pentru admiterea în liceele vocaționale**, prevăzute în **Anexa nr. 3 a O.M.E.C. nr. 6060/29.08.2025 privind organizarea și desfășurarea admiterii în învățământul liceal pentru anul școlar 2026 - 2027**, după cum urmează:

• La profilurile artistic, sportiv, teologic, militar și pentru specializarea filologie de la Liceul Waldorf, aprecierea probelor de aptitudini se face prin note. Calculul mediei finale de admitere pentru acești candidați se face în conformitate cu prevederile pct. II din **O.M.E.C. nr. 6060/29.08.2025**.

**Calendarul probelor de aptitudini este următorul:**

**I. Etapa întâi de admitere în învățământul liceal de pentru candidații din seria curentă, precum și pentru cei din seriile anterioare care nu împlinesc 18 ani până la data începerii cursurilor anului școlar 2026-2027**

- Înscrierea pentru probele de aptitudini: **13 - 15 mai 2026**
- Desfășurarea probelor de aptitudini: **18 - 22 mai 2026**
- Comunicarea rezultatelor la probele de aptitudini. Depunerea contestațiilor (dacă există prevederi metodologice privind contestarea probelor): **25 mai 2026**
- Comunicarea rezultatelor finale, în urma contestațiilor, la probele de aptitudini: **29 mai 2026**

**II. A doua etapă de admitere în învățământul liceal pentru candidații din seria curentă, precum și pentru cei din seriile anterioare care nu împlinesc 18 ani până la data începerii cursurilor anului școlar 2026-2027**

- Înscrierea pentru probele de aptitudini: **03 august 2026**
- Desfășurarea probelor de aptitudini: **04 - 05 august 2026**
- Afișarea rezultatelor la probele de aptitudini și rezolvarea eventualelor contestații: **06 - 07 august 2026**

**IMPORTANT!**

*Elevii care doresc să susțină probele de aptitudini se înscriu direct la centrul unde se organizează proba respectivă, în baza anexei la fișa de înscriere eliberată de școala de proveniență.*

În județul Teleorman se susțin probe de aptitudini în următoarele centre:

Nr. crt.	Unitatea de învățământ	Forma de învățământ	Tipul probei	Specializarea	Data	Locația
1.	Colegiul Național Pedagogic „Mircea Scarlat” Alexandria	Învățământ de zi	Probe de aptitudini	Pedagogia învățământului primar	21-22 mai 2026	Colegiul Național Pedagogic „Mircea Scarlat” Alexandria

**INSPECTORATUL ȘCOLAR JUDEȚEAN TELEORMAN**  
**Admiterea în învățământul liceal pentru anul școlar 2026 - 2027**

2.	Colegiul Național Pedagogic „Mircea Scarlat” Alexandria	Învățământ de zi	Probe de aptitudini	Pedagogia Educației timpurii	21-22 mai 2026	Colegiul Național Pedagogic „Mircea Scarlat” Alexandria
3.	Liceul Tehnologic nr. 1 Alexandria	Învățământ de zi	Probe de aptitudini	Instructor Sportiv	19-20 mai 2026	Liceul Tehnologic nr. 1 Alexandria
4.	Liceul Tehnologic „Anghel Saligny” Roșiorii de Vede	Învățământ de zi	Probe de aptitudini	Instructor Sportiv	19-20 mai 2026	Liceul Tehnologic „Anghel Saligny” Roșiorii de Vede
5.	Liceul Tehnologic „G-ral David Praporgescu” Turnu Măgurele	Învățământ de zi	Probe de aptitudini	Instructor Sportiv	19 mai 2026	Liceul Tehnologic „G-ral David Praporgescu” Turnu Măgurele

**PROFIL PEDAGOGIC SPECIALIZĂRILE PEDAGOGIA EDUCAȚIEI TIMPURII, PEDAGOGIA ÎNVĂȚĂMÂNTULUI PRIMAR, PEDAGOGIE GENERALĂ**

Admiterea elevilor în clasa a IX-a, în unitățile de învățământ preuniversitar cu profil pedagogic se face numai în urma unei selecții, prin probe de aptitudini specifice, cu următoarea structură:

**1. Proba de aptitudini muzicale**

Proba de aptitudini muzicale constă în verificarea aptitudinilor interpretative și a auzului muzical prin:

- a) intonarea unui cântec dintr-un repertoriu de cântece învățate în clasele I - VII;
- b) reproducerea unor scurte motive ritmico-melodice (2 - 4 măsuri), desprinse din cântece pentru copii.

Aptitudinile investigate sunt: auzul specific, simțul ritmic, memoria muzicală, calitățile vocale.

**2. Proba de aptitudini fizice**

***Susținerea probei de aptitudini fizice este condiționată de depunerea avizului medical favorabil participării la această probă, anterior desfășurării ei, fiind condiție eliminatorie.***

Proba de aptitudini fizice constă în verificarea aptitudinilor fizice prin:

- a) reproducerea, după model, a 2 - 3 exerciții de influențare specifică a aparatului locomotor;
- b) 3 - 4 elemente de gimnastică acrobatică din programul claselor V - VI, executate izolat;
- c) alergare 600 m - fără cerință de timp (cu efort moderat).

Aptitudinile investigate sunt: memoria motrică și coordonarea, starea funcțională a coloanei vertebrale, funcția specifică a sistemului cardiorespirator.

**3. Proba de aptitudini artistice**

Proba de aptitudini artistice constă în realizarea unei naturi statice cu două sau trei obiecte, tema plastică fiind propusă de comisie.

Aptitudinile investigate sunt: receptarea culorilor și a proporțiilor dintre obiecte și încadrarea echilibrată a formelor plastice într-un spațiu.

#### **4. Interviu**

Interviul constă în:

- a) lectură la prima vedere a unui text literar;
- b) conversație cu membrii comisiei pornind de la textul dat/tema textului dat (se verifică capacitatea de înțelegere, de argumentare, de persuasiune, modurile de predare-preluare a cuvântului).

Prin interviu se evaluează aptitudinile de comunicare (inclusiv dicția) și de argumentare.

#### **NOTE:**

1. Rezultatul fiecărei probe se apreciază cu **ADMIS/RESPINS**.
2. Respingerea la o probă atrage obținerea calificativului **RESPINS** la probele de aptitudini.
3. La probele de aptitudini nu se admit contestații.
4. Pentru fiecare probă de aptitudini, comisia este alcătuită din doi profesori de specialitate, de regulă un profesor de gimnaziu și unul de liceu.

**Admiterea la specializările din cadrul profilului pedagogic, filiera vocațională, a candidaților care au obținut calificativul ADMIS, în conformitate cu prevederile de mai sus, se face în ordinea descrescătoare a mediilor de admitere.**

### **PROFIL SPORTIV**

**Admiterea elevilor în liceele vocaționale, la clasele cu program sportiv, se realizează în baza următoarelor condiții cumulative:**

prezentarea unui aviz medical favorabil participării la probele de aptitudini sportive, anterior desfășurării probelor, fiind condiție eliminatorie;

- susținerea și promovarea probelor de aptitudini sportive.

**La susținerea probelor de aptitudini sportive, elevii sunt admiși numai în echipament corespunzător.**

Comisia de examinare și evaluare pentru probele de aptitudini sportive este numită prin decizia inspectoratului școlar județean și are următoarea componență:

- a) președinte - directorul sau directorul adjunct al unității de învățământ - fără drept de notare;
- b) secretar - secretarul unității de învățământ - fără drept de notare;
- c) membri - doi profesori de specialitate sau de specialități înrudite - cu drept de notare.

#### **Evaluarea probelor:**

##### **A. APRECIEREA PROBELOR PENTRU EVALUAREA CALITĂȚILOR MOTRICE**

- Aprecierea fiecărei probe de aptitudini sportive din cadrul probelor pentru evaluarea calităților motrice se face prin acordarea de note de la 10 la 1, de către fiecare dintre cei doi evaluatori;
- Nota la fiecare probă se calculează ca **medie aritmetică, cu rotunjire**, a notelor acordate de cei doi evaluatori;
- Nota la probele pentru evaluarea calităților motrice se calculează ca medie aritmetică, cu rotunjire, din **notele obținute la toate probele componente**;
- **Nota minimă de promovare a fiecărei probe este 6 (șase)**;
- Candidatul care nu obține nota minimă la o probă este informat imediat, nu mai poate participa la probele următoare și este declarat **respins**.

##### **B. APRECIEREA PROBELOR SPECIFICE**

- Aprecierea fiecărei probe de aptitudini sportive din cadrul probelor specifice se face prin acordarea de note de la **10 la 1**, de către fiecare dintre cei doi evaluatori;
- Nota la fiecare probă se calculează ca **medie aritmetică, cu rotunjire**, a notelor acordate de cei doi evaluatori;
- Nota la probele specifice se calculează ca medie aritmetică, cu rotunjire, din **notele obținute la toate probele componente**;

**INSPECTORATUL ȘCOLAR JUDEȚEAN TELEORMAN**  
**Admiterea în învățământul liceal pentru anul școlar 2026 - 2027**

• **Nota minimă de promovare a fiecărei probe este 6 (șase);**

- **Candidatul care nu obține nota minimă la o probă este informat imediat, nu mai poate participa la probele următoare și este declarat respins.**

**Media finală la probele de aptitudini sportive, pe fiecare disciplină sportivă, ale candidatului, se calculează ca medie aritmetică, cu două zecimale, fără rotunjire, din notele finale obținute la probele A și B.**

**Sunt declarați admiși doar candidații care obțin nota finală minimă de 7,00 (șapte).**

**Nu se admit contestații la probele de aptitudini sportive.**

### FOTBAL

#### A. PROBE ȘI NORME PENTRU EVALUAREA CALITĂȚILOR MOTRICE

Nr. crt.	Probe și norme	Valoarea notelor acordate																			
		Nota 1		Nota 2		Nota 3		Nota 4		Nota 5		Nota 6		Nota 7		Nota 8		Nota 9		Nota 10	
		F	B	F	B	F	B	F	B	F	B	F	B	F	B	F	B	F	B	F	B
1.	Alergare de viteză pe 50 m cu start de sus (sec.)	8.2	8.0	8.1	7.9	8.0	7.8	7.9	7.7	7.8	7.6	7.7	7.5	7.6	7.4	7.5	7.3	7.4	7.2	7.3	7.1
2	Alergare de rezistență 2000 m (min.)	8'20	8'10	8'15	8'05	8'10	8'00	8'05	7'55	8'00	7'50	7'55	7'45	7'50	7'40	7'45	7'35	7'40	7'30	7'35	7'25
3.	Forța musculaturii abdominale (nr. repetări în 30 sec)	15	17	16	18	17	19	18	20	20	22	22	24	24	26	26	28	27	29	28	30

#### B. PROBE SPECIFICE

Nr. crt.	Probe și norme	Valoarea notelor acordate																			
		Nota 1		Nota 2		Nota 3		Nota 4		Nota 5		Nota 6		Nota 7		Nota 8		Nota 9		Nota 10	
		F	B	F	B	F	B	F	B	F	B	F	B	F	B	F	B	F	B	F	B
1.	Șut la poartă de lângă minge statică - 10 execuții (nr. reușite)*	1	1	2	2	3	3	4	4	5	5	6	6	7	7	8	8	9	9	10	10
2.	Dribling printre 5 jaloane (min)**)	12'8	12'6	12'6	12'4	12'4	12'2	12'2	12'0	12'0	11'8	11'8	11'6	11'6	11'4	11'4	11'2	11'2	11'0	11'0	10'8
3.	Controlul balonului ***)	20	25	25	30	30	35	35	40	40	45	45	50	50	55	55	60	60	65	65	70
3.	Joc bilateral pe teren redus 2x10 minute	Se apreciază comportamentul în timpul jocului și corectitudinea executării acțiunilor.																			

**INSPECTORATUL ȘCOLAR JUDEȚEAN TELEORMAN**  
**Admiterea în învățământul liceal pentru anul școlar 2026 - 2027**

\* Mingea trebuie să treacă printre barele porții regulamentare fără să atingă solul. Șutul se execută de la 16 m. Dimensiunea porții: 7,32 lungime/2,44 înălțime.

\*\* Jaloanele sunt situate la 3 m unul față de celălalt. Elevul și mingea se află la distanța de un metru față de primul jalon. Traseul se parcurge dus-întors.

\*\*\* Controlul balonului prin lovituri succesive, fără ca acesta să atingă solul (cu orice segment al corpului, permis de regulament). Se acordă două încercări, notându-se cea mai bună.

## HANDBAL

### A. PROBE ȘI NORME PENTRU EVALUAREA CALITĂȚILOR MOTRICE

Nr. crt.	Probe și norme	Valoarea notelor acordate																			
		Nota 1		Nota 2		Nota 3		Nota 4		Nota 5		Nota 6		Nota 7		Nota 8		Nota 9		Nota 10	
		F	B	F	B	F	B	F	B	F	B	F	B	F	B	F	B	F	B	F	B
1.	Alergare de viteză pe 30 m cu start de sus (sec)	5,6	5,4	5,5	5,3	5,4	5,2	5,3	5,1	5,2	5,0	5,1	4,9	5,0	4,8	4,9	4,7	4,8	4,6	4,7	4,5
2.	Săritura în lungime de pe loc (cm)	160	180	165	185	170	190	175	195	180	200	185	205	190	210	195	215	200	220	205	225
3.	Aruncarea mingii de handbal la distanță (m)	15	21	16	22	17	23	18	24	19	25	20	26	21	27	22	28	23	29	24	30
4.	Ridicări ale trunchiului din culcat dorsal la 900, palmele la ceafă în 30" (nr. repetări)	16	19	17	20	18	21	19	22	20	23	21	24	22	25	23	26	24	27	25	28
5.	Alergare de rezistență 800 m (F) / 1000 m (B) (min.)	4.00	4.30	3.55	4.25	3.50	4.20	3.45	4.15	3.40	4.10	3.35	4.05	3.30	4.00	3.25	3.55	3.20	3.50	3.15	3.45

### B. PROBE SPECIFICE

Nr. crt.	Probe și norme	Valoarea notelor acordate																			
		Nota 1		Nota 2		Nota 3		Nota 4		Nota 5		Nota 6		Nota 7		Nota 8		Nota 9		Nota 10	
		F	B	F	B	F	B	F	B	F	B	F	B	F	B	F	B	F	B	F	B
1.	Structură tehnică*	Se apreciază corectitudinea și eficiența în execuția procedeele tehnice.																			
2.	Joc bilateral - două reprize de 15 minute fiecare	Se apreciază corectitudinea și eficiența în execuția procedeele tehnice.																			

\* Structura tehnică - Pasarea mingii în trei, cu schimb de locuri, urmată de aruncare la poartă efectuată de la semicercul de 9 m, printr-un procedeu tehnic la alegere, de elevul evaluat.

**PROFIL MILITAR**  
**COLEGIILE NAȚIONALE MILITARE ALE MINISTERULUI APĂRĂRII NAȚIONALE**

**Ministerul Apărării Naționale organizează clase de liceu, în filiera vocațională, profilul militar**

**I. RECRUTAREA CANDIDAȚILOR**

Candidații la admiterea în colegiile naționale militare ale Ministerului Apărării Naționale sunt recrutați de către birourile informare-recrutare din cadrul centrelor militare zonale/județene/de sector al municipiului București și sunt planificați pentru susținerea probelor de selecție, dacă îndeplinesc criteriile generale și specifice de recrutare.

**II. SELECȚIA CANDIDAȚILOR**

Activitatea de selecție se organizează și se desfășoară în cadrul structurilor specializate stabilite prin ordin al ministrului apărării naționale și constă în:

- a) evaluare psihologică;
- b) evaluarea capacității motrice;
- c) interviu de evaluare finală;
- d) examinare medicală.

**Fiecare probă de selecție are caracter eliminatoriu și se apreciază cu "ADMIS"/"APT" sau "RESPINS"/"INAPT", pe baza baremelor și standardelor stabilite de Ministerul Apărării Naționale.**

**III. ADMITEREA CANDIDAȚILOR LA COLEGIILE NAȚIONALE MILITARE**

La admiterea în colegiile naționale militare, participă candidații care au fost declarați "ADMIS"/"APT" la **toate probele de selecție.**

În perioada stabilită conform reglementărilor proprii ale Ministerului Apărării Naționale, candidații susțin o probă de verificare a cunoștințelor la disciplinele Limba și literatura română și Matematică. Structura, durata, conținutul, baremul de evaluare și notare și modul de organizare pentru această probă se stabilesc prin reglementări proprii ale Ministerului Apărării Naționale.

Candidații care au obținut la proba de verificare a cunoștințelor **mai puțin de nota 6 (șase) sunt declarați "RESPINS".**

**Media finală de admitere** pentru candidații la admiterea în colegiile naționale militare se calculează astfel:

$$MFA = 0,8 NP + 0,2 MA,$$

unde:

**NP** = nota la proba de verificare a cunoștințelor la disciplinele Limba și literatura română și Matematică;

**MA** = media de admitere (calculată conform prevederilor generale cu privire la organizarea și desfășurarea admiterii în învățământul liceal);

**MFA** = media finală de admitere.

Pentru candidații la admiterea în colegiile naționale militare, **adeverința cu notele și media generală obținute la evaluarea națională pentru absolvenții clasei a VIII-a și foaia matricolă** conținând rezultatele din clasele V-VIII, cu calculul mediei generale, sunt eliberate de către **unitatea de învățământ din care provin candidații, în prima zi lucrătoare după afișarea rezultatelor finale la evaluarea națională pentru absolvenții clasei a VIII-a.**

Candidații care participă la admiterea în învățământul preuniversitar liceal militar sunt **ierarhizați și repartizați computerizat**, utilizând aplicația lege informatică națională dedicată admiterii, în limita cifrei de școlarizare aprobate pentru fiecare colegiu național militar, în ordine strict descrescătoare a mediei finale de

admitere și pe baza opțiunilor din fișa de înscriere specifică.

La medii finale de admitere egale, departajarea candidaților se face folosind, în ordine, următoarele criterii de departajare:

- a) nota obținută la proba de verificare a cunoștințelor la disciplinele Limba și literatura română și Matematică;
- b) media generală obținută la evaluarea națională;
- c) nota obținută la proba de matematică din cadrul evaluării naționale;
- d) media generală pentru clasele V-VIII.

În cazul în care, după comunicarea rezultatelor la colegiile naționale militare, există candidați admiși care declară, în scris, că renunță la locul obținut, pe locurile eliberate de aceștia pot fi admiși alți candidați care au promovat proba de verificare a cunoștințelor, în ordinea strict descrescătoare a mediei finale de admitere și în funcție de opțiunile exprimate în fișa de înscriere specifică.

**Candidații care nu sunt admiși în colegiile naționale militare, precum și candidații admiși dar care renunță la locul obținut vor participa la etapa de repartizare computerizată în unitățile de învățământ liceal din rețeaua Ministerului Educației și Cercetării.**



## **DESFĂȘURAREA/ECHIVALAREA PROBELOR DE VERIFICARE A CUNOȘTINȚELOR DE LIMBĂ MODERNĂ**

### **DESFĂȘURAREA PROBELOR DE VERIFICARE A CUNOȘTINȚELOR DE LIMBĂ MODERNĂ**

**Admiterea în învățământul liceal pentru anul școlar 2026-2027 în clasa a IX-a cu predare a unei limbi moderne în regim bilingv, se realizează în conformitate cu prevederile *Metodologiei de recunoaștere și echivalare a rezultatelor obținute la examene cu recunoaștere internațională/olimpiada de limbă modernă cu proba de verificare a cunoștințelor de limbă modernă, de organizare și desfășurare a probei de verificare a cunoștințelor de limbă modernă pentru admiterea în clasele a IX-a cu predare a unei limbi moderne în regim bilingv și structura acesteia*, prevăzută în **Anexa nr. 4 la O.M.E. nr. 6.060/29.08.2025**.**

Unitățile de învățământ preuniversitar în care funcționează clase sau grupe cu predare a unei limbi moderne în regim bilingv vor organiza, pentru admiterea în clasa a IX-a la aceste clase, o probă de verificare a cunoștințelor la limba modernă (nivel lingvistic A2).

**În județul Teleorman, proba de verificare a cunoștințelor la limba modernă se organizează la Colegiul Național „Alexandru Ioan Cuza” din Alexandria, în perioadele prevăzute de metodologia de organizare și desfășurare a admiterii în învățământul liceal.**

**Proba nu se organizează pentru clasele sau grupele cu predare a unei limbi moderne în regim bilingv pentru începători.**

Subiectele pentru proba de verificare a cunoștințelor de limba modernă se alcătuiesc, în conformitate cu programele școlare în vigoare, pentru nivelul **A2 din Cadrul european comun de referință pentru limbi**.

Subiectele pentru proba de verificare a competențelor de limbă modernă sunt **unice** la nivelul județului. Acestea se elaborează de către **comisia județeană de elaborare a subiectelor**, formată din profesori de specialitate (care nu au rude/ afini până la gradul II inclusiv în concurs) și sunt aprobate de inspectorul școlar pentru limbi moderne sau de către un profesor metodist, desemnat de inspectorul școlar pentru limbi moderne (în cazul în care inspectorul nu are specializarea în limba modernă pentru care se elaborează subiectele).

Comisia menționată este numită prin decizie a inspectorului școlar general, la propunerea inspectorului școlar pentru limbi moderne sau a unui profesor metodist, desemnat de către inspectorul școlar pentru limbi

moderne (în cazul în care inspectorul nu are specializarea în limba modernă pentru care se elaborează subiectele).

**Comisiile de examinare și evaluare pentru proba de verificare a competențelor de limbă modernă** funcționează în centre de examen, la care sunt arondate liceele cu clase cu predare în regim bilingv a unei limbi moderne. Comisiile de examinare și evaluare se numesc prin decizie a inspectorului școlar general, la propunerea inspectorului școlar pentru limbi moderne sau a unui profesor metodist, desemnat de către inspectorul școlar pentru limbi moderne (în cazul în care inspectorul nu are specializarea în limba modernă pentru care se elaborează subiectele).

În fiecare centru de examen în care se organizează proba de verificare a cunoștințelor de limba modernă, se numește, prin decizie a inspectorului școlar general, și o **comisie de contestații**, formată din cadre didactice de specialitate, altele decât cele care sunt numite în comisiile de examinare și evaluare. Comisiile de contestații se numesc la propunerea inspectorului școlar pentru limbi moderne sau a unui profesor metodist, desemnat de către inspectorul școlar pentru limbi moderne (în cazul în care inspectorul nu are specializarea în limba modernă pentru care se organizează proba).

**Examenul de verificare a cunoștințelor de limbă modernă constă din două probe:**

- a) Proba scrisă, pentru care se acordă un punctaj de **maximum 70 de puncte**, din care 10 puncte din oficiu;
- b) Proba orală, pentru care se acordă un punctaj de **maximum 30 de puncte**.

Subiectele pentru **proba scrisă** vor cuprinde **itemi obiectivi** pentru verificarea competențelor de înțelegere de texte și a funcțiilor comunicative/actelor de limbaj corespunzătoare nivelului A2, cum ar fi întrebări cu răspunsuri multiple, întrebări cu răspuns scurt, întrebări de tip adevărat/fals cu justificare, exerciții de realizare a unor corespondențe, text lacunar.

Timpul afectat probei scrise este de **60 minute**.

Pentru proba scrisă se pot depune contestații, la centrul la care s-a desfășurat proba, în perioada prevăzută de calendarul admiterii în învățământul liceal.

**Proba orală** va cuprinde itemi pentru verificarea competențelor de discurs oral și de participare la **conversație de nivel A2**.

La proba orală nu se admit contestații.

Profesorii examinatori acordă puncte candidatului la fiecare din cele două probe. **Media aritmetică** a punctajelor acordate de cei doi evaluatori la fiecare probă, reprezintă **punctajul final al candidatului** la proba respectivă. **Punctajele finale obținute la cele două probe (scrisă și orală) se adună, iar rezultatul se împarte la 10, obținându-se astfel nota finală a candidatului.**

Elevul care a obținut minimum **nota 6 (șase)** la proba de verificare a cunoștințelor de limba modernă este considerat **admis**.

Rezultatul final al probei de verificare a cunoștințelor de limbă modernă se afișează, în perioada prevăzută de calendarul admiterii, la **avizierul unității de învățământ în care s-a desfășurat proba**.

**La liceele unde se organizează clase sau grupe cu predare a unei limbi moderne în regim intensiv, în cazul în care numărul elevilor care optează pentru aceste clase sau grupe este mai mare decât numărul de locuri prevăzut, se organizează o probă de departajare.**

Pentru organizarea și desfășurarea probei de departajare se constituie o comisie la nivelul unității de învățământ formată din profesori de specialitate (care nu au rude/ afini până la gradul II inclusiv în concurs).

Comisia de la nivelul unității de învățământ elaborează subiectele, care respectă structura și punctajele prevăzute pentru desfășurarea probei de verificare a cunoștințelor de limbă modernă pentru admiterea în clasele

a IX-a cu predare a unei limbi moderne în regim bilingv.

**Calendarul organizării și desfășurării probei de verificare a cunoștințelor de limba modernă este următorul:**

**I. Etapa de repartizare computerizată și admitere în învățământul liceal pentru candidații din seria curentă, precum și pentru cei din seriile anterioare care nu împlinesc 18 ani până la data începerii cursurilor anului școlar 2026-2027**

- Înscrierea pentru probele de verificare a cunoștințelor de limba modernă: **13 - 15 mai 2026**
- Desfășurarea probelor de verificare a cunoștințelor de limba modernă: **18 - 22 mai 2026**
- Comunicarea rezultatelor la proba de verificare a cunoștințelor de limba modernă. Depunerea contestațiilor la proba de verificare a cunoștințelor de limbă modernă: **25 mai 2026**
- Comunicarea rezultatelor finale, după contestații, la probele de verificare a cunoștințelor de limba modernă: **25 mai 2026**

În județul Teleorman se susțin probele de verificare a cunoștințelor de limbă modernă în următorul centru:

Nr. crt.	Unitatea de învățământ	Forma de învățământ	Tipul probei	Specializarea/ Domeniul	Data	Locația
1.	Colegiul Național „Al. I. Cuza” Alexandria	Învățământ de zi	Probe de verificare a cunoștințelor de limbă modernă	Bilingv- engleză	<b>18 mai 2026</b>	Mun. Alexandria, Str. Carpați, Nr. 27

**II. A doua etapă de admitere în învățământul liceal pentru candidații din seria curentă, precum și pentru cei din seriile anterioare care nu împlinesc 18 ani până la data începerii cursurilor anului școlar 2026-2027**

- Înscrierea pentru probele de verificare a cunoștințelor de limba modernă: **03 august 2026**
- Desfășurarea probelor de verificare a cunoștințelor de limba modernă: **04 - 05 august 2026**
- Afișarea rezultatelor la probele de verificare a cunoștințelor de limba modernă și rezolvarea eventualelor contestații: **06 - 07 august 2026**

Candidații care au susținut și au promovat proba de verificare a cunoștințelor de limbă modernă pentru admiterea în clasele a IX-a cu predare a unei limbi moderne în regim bilingv vor putea opta pentru recunoașterea notei obținute, în liceul la care au fost repartizați computerizat, pentru clasele cu predare a unei limbi moderne în regim intensiv, fără a mai susține proba de departajare, dacă au fost admiși la profilul la care se organizează grupa sau clasa cu predare a unei limbi moderne în regim intensiv.

**RECUNOAȘTEREA ȘI ECHIVALAREA PROBELOR DE VERIFICARE  
A CUNOȘTIȚELOR DE LIMBĂ MODERNĂ**

Recunoașterea și echivalarea rezultatelor obținute la examene cu recunoaștere internațională pentru certificarea competențelor lingvistice în limbi străine, precum și a premiilor I, al II-lea, al III-lea sau a mențiunilor obținute la etapa națională a olimpiadei de limba modernă, se realizează de către comisia de înscriere constituită la nivelul unității de învățământ gimnazial.

**INSPECTORATUL ȘCOLAR JUDEȚEAN TELEORMAN**  
**Admiterea în învățământul liceal pentru anul școlar 2026 - 2027**

În cadrul comisiei de înscriere de la nivelul unității de învățământ gimnazial, se constituie **subcomisia de recunoaștere și echivalare a rezultatelor** prevăzute anterior, ai cărei membri sunt **cadre didactice cu specializarea limbi străine**.

Pentru recunoașterea și echivalarea rezultatelor obținute la examene cu recunoaștere internațională pentru certificarea competențelor lingvistice în limbi străine, **părintele/reprezentantul legal instituit al candidatului depune la secretariatul unității de învățământ următoarele documente:**

- a) cererea scrisă pentru recunoașterea și echivalarea rezultatelor;
- b) diploma/certificatul/adeverința în original.

La momentul depunerii documentelor, secretarul comisiei de înscriere constituită la nivelul unității de învățământ gimnazial împreună cu 1-2 membri ai subcomisiei de recunoaștere și echivalare a rezultatelor primește cererea și face o copie conform cu originalul după diploma/certificatul/adeverința depusă; **documentele sunt înregistrate la secretariatul unității de învățământ.**

În cazul candidaților care au promovat **cel puțin una din clasele gimnaziale la o unitate de învățământ cu predare într-o limbă maternă pentru care se organizează clase cu predare în limba modernă în regim bilingv și al candidaților care au promovat cel puțin una din clasele gimnaziale la o unitate de învățământ din străinătate**, având ca limbă de predare **limba modernă pentru care se organizează clase cu predare în limba modernă în regim bilingv**, documentele solicitate pentru recunoaștere și echivalare sunt:

- a) cererea scrisă pentru recunoașterea și echivalarea rezultatelor;
- b) foaia matricolă sau decizia de echivalare a studiilor parcurse în străinătate.

La momentul depunerii documentelor, secretarul comisiei de înscriere constituite la nivelul unității de învățământ gimnazial **alocă fiecărui elev un cod de anonimizare**.

**Documentele se depun în perioada prevăzută în calendarul admiterii, respectiv perioada de înscriere a candidaților pentru probele de verificare a cunoștințelor de limbă modernă.**

La finalul perioadei de depunere a documentelor, membrii subcomisiei de recunoaștere și echivalare a rezultatelor întocmesc un **proces-verbal** în care menționează **numărul solicitărilor și certificatelor/diplomelor/adeverințelor/atestatelor de echivalare a studiilor/foilor matricole depuse**, după care analizează documentele, verificând:

- a) dacă examenul și instituția care a emis certificatul/diploma/adeverința aferentă se află în *Lista examenelor cu recunoaștere internațională pentru certificarea competențelor lingvistice în limbi străine care pot fi recunoscute și echivalate cu proba de evaluare a competențelor lingvistice într-o limbă de circulație internațională studiată pe parcursul învățământului liceal, din cadrul examenului de bacalaureat*, aprobată prin **Ordinul ministrului educației, cercetării, tineretului și sportului nr. 5.219/2010**, cu modificările și completările ulterioare;
- b) dacă certificatul/diploma/adeverința atestă promovarea examenului conform prevederilor Ordinul ministrului educației, cercetării, tineretului și sportului nr. 5219/2010, cu modificările și completările ulterioare;
- c) dacă certificatul/diploma/adeverința certifică **nivelul lingvistic A2 sau un nivel superior acestuia;**
- d) perioada de valabilitate a diplomei/certificatului/adeverinței;
- e) dacă elevul, care depune diploma aferentă premiilor I, al II-lea, al III-lea sau a mențiunilor obținute la etapa națională a olimpiadei de limba modernă, se află pe lista elevilor olimpici pusă la dispoziția unităților de învățământ de către inspectorul școlar pentru limbi moderne;
- f) dacă diploma aferentă premiilor I, al II-lea, al III-lea sau a mențiunilor obținute la etapa națională a olimpiadei de limba modernă, are număr de înregistrare dat de Ministerul Educației.

**La finalul activității de evaluare a documentelor depuse de toți candidații, subcomisia de**

**recunoaștere și echivalare a rezultatelor întocmește:**

- a) un **proces-verbal** în care menționează aprobarea/respingerea solicitării de recunoaștere și echivalare a rezultatelor; în cazul respingerii solicitării, se va menționa și motivul acesteia;
- b) **lista cu rezultatele finale** ale recunoașterii și echivalării rezultatelor obținute de candidați cu proba de verificare a cunoștințelor de limbă modernă asumată, prin semnătură, de toți membrii subcomisiei și validată de președintele comisiei de înscriere, prin aplicarea **stampilei unității de învățământ**.

Subcomisia **afișează lista cu rezultatele finale** ale recunoașterii și echivalării rezultatelor obținute de candidați; lista va fi afișată la nivelul unității de învățământ, cu respectarea prevederilor privind protecția datelor cu caracter personal, până la data la care se comunică rezultatelor finale, după contestații, la probele de verificare a cunoștințelor de limbă modernă sau maternă prevăzute în calendarul admiterii.

**Rezultatele obținute în urma activității de recunoaștere și echivalare nu se contestă.**

Toate documentele depuse de candidați, precum și cele ale subcomisiei de recunoaștere și echivalare, rămân la dosarul comisiei de înscriere de la nivelul unității de învățământ.

În urma întocmirii listei cu rezultatele finale ale recunoașterii și echivalării rezultatelor obținute de candidați cu proba de verificare a cunoștințelor de limbă modernă, subcomisia înmânează un exemplar al acesteia, în original, secretarului comisiei de înscriere.

Secretarul comisiei de înscriere completează anexa la fișa de înscriere pentru candidații cărora le-au fost recunoscute și echivalate rezultatele.

**Președintele comisiei de înscriere va transmite Comisiei de admitere județeană/a municipiului București un exemplar al listei cu rezultatele finale ale recunoașterii și echivalării rezultatelor obținute de candidați cu proba de verificare a cunoștințelor de limbă modernă, în original, și va completa aceste rezultate în aplicația informatică centralizată.**

*NOTĂ: Documentele necesare pentru recunoașterea și echivalarea rezultatelor obținute la examene cu recunoaștere internațională pentru certificarea competențelor lingvistice în limbi străine cu proba de verificare a cunoștințelor de limbă modernă pentru admiterea în clasele a IX-a cu program bilingv de predare a unei limbi moderne de circulație internațională pot fi depuse la unitatea de învățământ de proveniență până la data de **25 mai 2026**.*



## **ETAPA DE REPARTIZARE COMPUTERIZATĂ ȘI ADMITERE ÎN ÎNVĂȚĂMÂNTUL LICEAL – ETAPA I**

În conformitate cu prevederile art. 1, alin. (14) din O.M.E.C. nr. 6060/29.08.2025 privind organizarea și desfășurarea admiterii în învățământul liceal pentru anul școlar 2026 - 2027, la repartizarea computerizată, realizată în prima etapă de admitere, **participă numai elevii care au susținut Evaluarea Națională.**

### **COMPLETAREA FIȘELOR DE ÎNSCRIERE ALE CANDIDAȚILOR**

Înscrierea candidaților la admitere se face prin completarea **fișelor de înscriere**, conform modelului stabilit de Comisia Națională de Admitere și transmis comisiilor de admitere județene.

**Candidații pot participa la repartizarea computerizată într-un singur județ!**

Înscrierea candidaților care doresc să participe la admiterea computerizată **în alt județ** se realizează **la unitatea de învățământ din care provin candidații**, conform unei proceduri elaborate de Comisia

națională de admitere. Comisia națională de admitere stabilește, prin procedură, și modalitățile de completare a opțiunilor și de transmitere a fișelor de înscriere, de înregistrare a datelor în baza de date și de comunicare a rezultatelor acestor candidați.

În procesul de admitere pentru anul școlar 2026-2027, ședințele/acțiunile de instruire cu părinții și elevii cu părinții și elevii pentru prezentarea procedurilor de admitere și a planului de școlarizare, precum și cele pentru completarea opțiunilor în fișele de înscriere de către absolvenții clasei a VIII-a și de către părinții acestora pot fi realizate în unitatea de învățământ și prin mijloace electronice de comunicare (telefon, e-mail, videoconferință online etc.). Diriginții claselor a VIII-a **au obligația de a informa și a oferi consultanță** absolvenților clasei a VIII-a și părinților/reprezentanților legali ai acestora pe parcursul derulării acestor acțiuni.

**IMPORTANT!**

### 1. Verificări necesare

Părinții și candidații trebuie să verifice:

- corectitudinea datelor înscrise în fișa de înscriere;
- corectitudinea notelor, calculul mediilor (media se calculează cu două zecimale, fără rotunjire) și a codurilor aferente liceelor pentru care s-a optat;
- dacă fișa de control tipărită de sistem este identică cu fișa originală.

### 2. Sfaturi pentru completarea fișelor

- Asigurați-vă că ați completat un **număr suficient de opțiuni!**
- Atenție la prioritatea opțiunilor!

**Prima opțiune scrisă este și prima luată în considerare.**

Numărul de ordine al opțiunilor este esențial în algoritmul repartizării.

- Completați opțiunile ținând cont de media obținută, de șansele reale de a fi admis la un anumit liceu și, nu în ultimul rând, de preferințe.
- **Pe fișă nu trebuie să existe coduri duble** (al doilea se anulează automat)!
- În cazul filierei tehnologice, repartizarea candidaților se face pe profiluri în ordinea descrescătoare a mediilor de admitere și în funcție de opțiuni.
- Pentru specializările la care predarea unei limbi moderne se face în regim bilingv, se poate înscrie codul respectiv în fișa de opțiuni **numai dacă s-a susținut și dacă s-a promovat proba de verificare a cunoștințelor la limba modernă respectivă și pe fișă este trecută nota obținută la această probă**. În caz contrar, opțiunea respectivă va fi anulată în momentul repartizării computerizate.

**Observație:** Câmpul **Nr. întreg**, care se găsește în partea dreaptă sus nu se completează. El reprezintă numărul de înregistrare pe care îl va primi fișa de înscriere din partea școlii de proveniență.

#### Exemplu de completare a opțiunilor:

1. Dacă **prima opțiune** este pentru specializarea matematică-informatică, liceu - cursuri de zi, din Liceul Minerva, care are în broșură codul **107**, atunci elevul va completa poziția 1 din fișă astfel:

1	0	7
---	---	---

2. Dacă **a doua opțiune** este pentru Liceul X specializarea științe sociale - cursuri de zi, care are în broșură codul **279**, atunci elevul va completa poziția 2 din fișă astfel:



2	7	9
---	---	---

3. Celelalte opțiuni se completează în același mod, în ordinea descrescătoare a preferințelor, prin precizarea codului alocat fiecărei opțiuni.

Completarea opțiunilor în fișele de înscriere de către absolvenții clasei a VIII-a și de către părinții acestora, asistați de diriginții claselor a VIII-a, se va realiza în perioada **13 - 20 iulie 2026**, pentru **etapa de repartizare computerizată și admitere în învățământul liceal**.



Completarea fișelor de înscriere de către absolvenții clasei a VIII-a care doresc să participe la admitere în alt județ și depunerea/transmiterea fișelor, se face conform **procedurii** stabilite de Comisia națională de admitere, în aceeași perioadă.

**Orice opțiune greșită poate conduce la o repartizare nedorită!**

**Numărul redus de opțiuni completate poate conduce la nerepartizarea computerizată a candidatului!**

**Candidații nerepartizați pe locurile speciale pentru rromi și candidații nerepartizați pe locurile distinct alocate în unitățile de învățământ de masă candidaților cu CES, precum și cei care au fost repartizați dar care solicită, în scris, renunțarea la locul pe care au fost repartizați, care doresc să participe la etapa de repartizare computerizată și admitere în învățământul liceal pentru candidații din seria curentă, precum și pentru cei din seriile anterioare care nu împlinesc 18 ani până la data începerii cursurilor anului școlar 2026-2027, completează opțiunile în perioada 15 - 17 iulie 2026.**

În perioada **13 - 20 iulie 2026** are loc verificarea de către părinți și candidați a **corectitudinii datelor din fișa listată de calculator**, corectarea eventualelor greșeli în baza de date computerizată și listarea fișelor corectate din calculator, operațiuni ce se vor realiza utilizând aplicația informatică centralizată.

### REPARTIZAREA COMPUTERIZATĂ ÎN ÎNVĂȚĂMÂNTUL LICEAL

Conform **Calendarului admiterii în învățământul liceal pentru anul școlar 2026-2027**, **repartizarea computerizată** în învățământul liceal a absolvenților clasei a VIII-a care nu împlinesc vârsta de 18 ani până la data începerii cursurilor anului școlar 2026-2027 și **care au susținut evaluarea națională**, se realizează în data de: **22 iulie 2026**

Prin excepție de la prevederile art. 5 alin. (2) și (4) din *Metodologia de organizare și desfășurare a admiterii în învățământul liceal de stat pentru anul școlar 2011-2012, aprobată prin Ordinul ministrului educației, cercetării, tineretului și sportului nr. 4.802/2010 privind organizarea și desfășurarea admiterii în învățământul liceal de stat pentru anul școlar 2011-2012*, pentru **repartizarea computerizată**, în cazul în care **doi candidați au medii de admitere egale**, aceștia vor fi departajați folosind, în ordine, **următoarele criterii**:

- media generală de absolvire a claselor a V-a - a VIII-a;
- nota obținută la proba de limba și literatura română din cadrul evaluării naționale;
- nota obținută la proba de matematică din cadrul evaluării naționale;
- nota obținută la proba de limbă maternă din cadrul evaluării naționale, în cazul candidaților care solicită înscrierea la unități de învățământ cu predare în limba minorităților naționale.

### DEPUNEREA DOSARULUI DE ÎNSCRIERE

**Depunerea dosarelor de înscriere** la unitățile de învățământ liceal la care au fost admiși candidații se realizează în perioada **23 - 28 iulie 2026**.

**Dosarele de înscriere cuprind:**

- a) cererea de înscriere;
- b) cartea de identitate (dacă este cazul) și certificatul de naștere, în copie certificată „Conform cu originalul” de către angajatul unității de învățământ investit cu astfel de competențe;
- c) fișa medicală.

În perioada de 29 - 31 iulie 2026, are loc rezolvarea de către comisia de admitere județeană a **situațiilor speciale** apărute după etapa de repartizare computerizată (situații medicale speciale, schimburi de elevi, redistribuirea candidaților gemeni, distribuie sau redistribuire pe locuri rămase libere, pentru apropiere de domiciliu, corectarea unor erori de transcriere greșită în baza de date computerizată a opțiunilor exprimate de elevi etc), conform art. 54 alin. (1) din *Metodologia de organizare și desfășurare a admiterii în învățământul liceal de stat pentru anul școlar 2011-2012*, aprobată prin Ordinul ministrului educației, cercetării, tineretului și sportului nr. 4.802/2010 privind organizarea și desfășurarea admiterii în învățământul liceal de stat pentru anul școlar 2011-2012, respectându-se, în toate cazurile, **criteriul referitor la media de admitere, fără a depăși numărul maxim legal de elevi la clasă.**

**IMPORTANT!**

*Criteriul referitor la media de admitere menționat se referă la media de admitere a ultimului admis prin repartizare computerizată și se aplică în toate cazurile în care, în urma repartizării computerizate, s-au ocupat toate locurile alocate prin planul de școlarizare la specializarea/clasa respectivă, fără a lua în considerare locurile suplimentare special acordate pentru candidații rromi și pentru candidații cu CES.*

Prin excepție de la prevederile art. 54 alin. (2) din *Metodologia de organizare și desfășurare a admiterii în învățământul liceal de stat pentru anul școlar 2011-2012*, aprobată prin Ordinul ministrului educației, cercetării, tineretului și sportului nr. 4.802/2010 privind organizarea și desfășurarea admiterii în învățământul liceal de stat pentru anul școlar 2011-2012, **în perioada de rezolvare a situațiilor speciale, candidații gemeni/tripleți** se pot redistribui de către comisiile de admitere județene/a municipiului București în clasa **celui cu media mai mare sau invers fără raportarea la media ultimului** admis la specializarea la care se solicită redistribuirea, la cererea părintelui/tutorelui/reprezentantului legal al elevului.

Aceste prevederi **nu se aplică** pentru redistribuirea candidaților gemeni/tripleți pentru care se solicită admiterea la o clasă la care se susțin **probe de aptitudini** și care nu au susținut și promovat, conform prevederilor metodologiei, aceste probe.

În situația în care prin redistribuirea candidaților gemeni/tripleți se depășește numărul maxim legal de elevi la clasă, se aplică **prevederile legale** cu privire la posibilitatea de depășire a efectivelor maxime de elevi.



**A doua etapă de admitere în învățământul liceal pentru candidații din serie curentă, precum și pentru cei din seriile anterioare care nu împlinesc vârsta de 18 ani până la data începerii cursurilor anului școlar 2026-2027**

**Candidații care au fost repartizați computerizat în prima etapă de admitere, dar nu și-au depus dosarele de înscriere în termen sau au renunțat, în scris, la locul ocupat și candidații care nu au participat sau au participat la repartizarea computerizată în prima etapă de admitere, dar, din diferite motive, nu au fost repartizați computerizat, se repartizează în a doua etapă de admitere** în învățământul liceal, pentru candidații din seria curentă, precum și pentru cei din seriile anterioare care nu împlinesc 18 ani până la data începerii cursurilor anului școlar 2026-2027.

În perioada **10 - 12 august 2026**, se primesc cererile de înscriere a candidaților care au fost repartizați computerizat în prima etapă de admitere, dar care nu și-au depus dosarele de înscriere în termen, a candidaților care au fost respinși la liceele/clasele care au organizat probe de aptitudini și a candidaților care au susținut probe de verificare a cunoștințelor de limbă modernă sau de limbă maternă în etapa a doua, precum și a candidaților care nu au participat sau au participat la repartizarea computerizată în prima etapă de admitere, dar, din diferite motive, nu au fost repartizați computerizat, inclusiv a candidaților pe locurile speciale pentru rromi și a candidaților pentru locurile distinct alocate candidaților cu CES în unitățile de învățământ de masă.

Tot în această perioadă, își depun cererile de înscriere și absolvenții clasei a VIII-a care **nu au susținut evaluarea națională**.

**Repartizarea în a doua etapă de admitere în învățământul liceal** a acestor candidați din seria curentă, precum și pentru cei din seriile anterioare care nu împlinesc 18 ani până la data începerii cursurilor anului școlar 2026-2027, se realizează de către comisia de admitere județeană, în ordinea descrescătoare a mediilor de admitere, calculate conform pct. I din anexa nr. 2 la **O.M.E.C. nr. 6.060/29.08.2025**, conform unei proceduri aprobate de aceasta, publicată pe **site-ul inspectoratului școlar** și comunicată unităților de învățământ, până la data de **10 iulie 2026**.

**IMPORTANT!**

***Repartizarea acestor candidați în clasele în care, în urma primei etape de admitere, efectivul de elevi este egal sau mai mare decât efectivul mediu de elevi pentru clasele de învățământ liceal se face cu respectarea criteriului referitor la media de admitere.***

După repartizarea candidaților care au participat la prima etapă de admitere computerizată, după rezolvarea situațiilor speciale și după a doua etapă de admitere, se repartizează și absolvenții clasei a VIII-a care nu au susținut evaluarea națională și cărora nu li se poate calcula media de admitere conform pct. I din anexa nr. 2 la **O.M.E.C. nr. 6.060/29.08.2025**.

**Repartizarea absolvenților clasei a VIII-a**, care nu au susținut evaluarea națională, se realizează de către comisia județeană de admitere, **în ordinea descrescătoare a mediilor de absolvire a claselor V-VIII**, conform unei **proceduri stabilite de către comisia de admitere județeană**, publicată pe site-ul inspectoratului școlar și comunicată unităților de învățământ, până la data de **10 iulie 2026**.

***Acești candidați nu pot fi repartizați în clasele în care, în urma primei etape de admitere, numărul de locuri ocupate este egal sau mai mare decât efectivul mediu de elevi prevăzut de legislația în vigoare pentru clasele de învățământ liceal.***

După derularea celor două etape de admitere prevăzute în calendar, **dacă se mai înregistrează solicitări de înscriere în clasa a IX-a în învățământul liceal ale candidaților din seria curentă**, precum și ale candidaților din seriile anterioare care nu împlinesc 18 ani până la data începerii cursurilor anului școlar 2026-2027, inspectoratul școlar, prin comisia județeană de admitere/a municipiului București, îi repartizează pe acești candidați, în intervalul **24 august 2026 - până la data începerii cursurilor anului școlar 2026-2027, în ordinea descrescătoare a mediilor de admitere**, calculate conform pct. I al anexei nr. 2 la **O.M.E.C. nr. 6.060/29.08.2025**, iar pe absolvenții clasei a VIII-a, care nu au susținut evaluarea națională, **în ordinea descrescătoare a mediilor de absolvire a claselor a V a - a VIII a**.



## ADMITEREA CANDIDAȚILOR PE LOCURILE SPECIALE PENTRU RROMI

Pentru admiterea în învățământul liceal pentru anul școlar 2026-2027, Inspectoratul Școlar Județean Teleorman alocă, **peste numărul de locuri repartizat unităților de învățământ, 1-2 locuri speciale suplimentare la clasă pentru elevii rromi**, cu respectarea prevederilor legale privind constituirea formațiunilor de elevi. Locurile distincte alocate pentru elevii rromi vor fi distribuite **în mod egal între unitățile de învățământ liceal**, stabilite de către Inspectoratul Școlar Județean Teleorman, astfel încât un număr cât mai mare de unități de învățământ liceal să poată asigura dreptul la educație al acestor elevi, pe toată raza județului, în vederea respectării principiului egalității de șanse.

Locurile distinct alocate unităților de învățământ de masă pentru candidații rromi vor fi afișate în data de **04 mai 2026**.

În perioada **23 martie-17 aprilie 2026**, în cadrul ședințelor de instruire a profesorilor diriginți, inspectorii școlari pentru minorități/rromi prezintă procedurile de admitere pe locurile speciale pentru rromi. În aceeași dată, au loc și ședințe de informare și instruire cu părinții și elevii privind admiterea pe locurile speciale pentru rromi. La ședințe pot participa reprezentanți ai organizațiilor minorității rrome.

***Eliberarea recomandărilor scrise de apartenență la etnia rromilor se va face până în data de 12 iunie 2026.***

Recomandările scrise vizând apartenența la etnia rromă se pot elibera de către organizațiile legal constituite ale rromilor.

Recomandările scrise vizând apartenența la etnia rromă pot fi eliberate și on-line. În această situație, recomandarea este transmisă, prin e-mail, unității de învățământ din care provine candidatul, **în format pdf**, având **semnătura electronică a emitentului**. Răspunderea pentru autenticitatea și conținutul recomandării revine atât organizației rromilor, care o emite, potrivit statutului și procedurilor interne proprii cu privire la eliberarea recomandării, cât și părintelui/reprezentantului legal al elevului care solicită eliberarea unei recomandări de apartenență la etnia rromă.

În perioada **08-15 iunie 2026**, se vor depune și înregistra de către părinte/reprezentantul legal a recomandării scrise, de apartenență la etnia rromă, la unitatea de învățământ de proveniență, în vederea înscrierii elevilor pe locurile speciale pentru rromi.

În perioada **13 - 14 iulie 2026** are loc completarea opțiunilor în fișele de înscriere de către candidații care solicită înscrierea pe locurile speciale pentru rromi și de către părinții acestora, asistați de diriginții claselor a VIII-a, la unitatea de învățământ, precum și introducerea în baza de date computerizată a datelor din fișele de înscriere, verificarea de către părinți și candidați a corectitudinii datelor din fișa listată de calculator, corectarea eventualelor greșeli în baza de date computerizată și listarea fișelor corectate din calculator.

**NOTĂ: Orice fișă depusă după această dată nu va mai fi luată în considerare.**

**Orice opțiune greșită poate conduce la o repartizare nedorită!**

Repartizarea candidaților pe locurile speciale pentru rromi **se face computerizat într-o sesiune distinctă, în ordinea descrescătoare a mediei de admitere și pe baza opțiunilor completate în fișa de înscriere**, în data de **16 iulie 2026**.

Candidații nerepartizați pe locurile speciale pentru rromi, precum și cei care au fost repartizați, dar care solicită, în scris, renunțarea la locul pe care au fost repartizați **pot solicita și primi o nouă fișă de înscriere** pentru a putea participa la **prima etapă de repartizare computerizată și admitere în învățământul liceal** pentru candidații din seria curentă, precum și pentru cei din seriile anterioare care nu împlinesc 18 ani până la data începerii cursurilor anului școlar 2026-2027.

În perioada **10 - 12 august 2026**, candidații rromi care au participat la **repartizarea computerizată din prima etapă de admitere** pe locurile special alocate acestora, dar care nu și-au depus dosarele de înscriere în termen, precum și candidații care nu au participat sau au participat la repartizarea

**INSPECTORATUL ȘCOLAR JUDEȚEAN TELEORMAN**  
**Admiterea în învățământul liceal pentru anul școlar 2026 - 2027**

computerizată în prima etapă de admitere, dar, din diferite motive, nu au fost repartizați computerizat, depun cereri de înscriere pentru a participa la **a doua etapă de admitere în învățământul liceal** pentru candidații din seria curentă, precum și pentru cei din seriile anterioare care nu împlinesc 18 ani până la data începerii cursurilor.

Repartizarea candidaților din etapa a doua, pe locurile speciale pentru rromi, se va face în perioada **17 - 18 august 2026**, de către comisia de admitere județeană. Repartizarea se face conform unei proceduri stabilite de către comisia de admitere județeană/a municipiului București, publicate pe site-ul inspectoratului școlar județean și comunicate unităților de învățământ până la data de **10 iulie 2026**.

**Notă: Candidații, care solicită admiterea pe locurile speciale pentru rromi, își păstrează prioritatea pe locurile destinate acestora.**



**ADMITEREA CANDIDAȚILOR PE LOCURILE DISTINCT ALOCATE CANDIDAȚILOR  
CU CES ÎN UNITĂȚILE DE ÎNVĂȚĂMÂNT DE MASĂ**

Pentru admiterea în învățământul liceal pentru anul școlar 2026-2027, Inspectoratul Școlar Județean Teleorman alocă, **peste numărul de locuri repartizat unităților de învățământ, 1-2 locuri speciale suplimentare** la clasă, distincte în unitățile de învățământ de masă, pentru integrarea individuală a elevilor cu cerințe educaționale speciale (CES) proveniți din învățământul de masă și din învățământul special, care susțin evaluarea națională pentru absolvenții clasei a VIII-a, cu respectarea prevederilor legale privind constituirea formațiunilor de elevi. Locurile distinct alocate elevilor cu CES vor fi distribuite **în mod egal între unitățile de învățământ liceal**, stabilite de către Inspectoratul Școlar Județean Teleorman, astfel încât un număr cât mai mare de unități de învățământ liceal să poată asigura dreptul la educație al acestor elevi, pe toată raza județului, în vederea respectării principiului egalității de șanse.

Locurile distinct alocate unităților de învățământ de masă pentru candidații cu CES vor fi afișate în data de **4 mai 2026**.

**Depunerea și înregistrarea** de către părinte/reprezentantul legal, la unitatea de învățământ de proveniență, a certificatului de orientare școlară și profesională pentru ciclul gimnazial, **valabil pentru anul școlar 2025-2026**, emis CJRAE/CMBRAE, care atestă existența unei cerințe educaționale speciale a elevului, în vederea înscrierii acestora pe locurile distinct alocate în unități de învățământ de masă, se face în perioada **08-15 iunie 2026**.

**NOTĂ:**

*Certificatul de orientare școlară și profesională este singurul document acceptat, conform prevederilor art. 3, litera m) din OMECTS nr. 5574/2011, cu modificările ulterioare, pentru admiterea pe locurile distinct alocate candidaților cu CES în unitățile de învățământ de masă.*

*În situații justificate și dovedite, copiile certificatelor de orientare școlară și profesională emise de centrul județean/al municipiului București de resurse și asistență educațională se pot depune și după termenul precizat în Calendarul admiterii în învățământul liceal pentru anul școlar 2026-2027, doar cu acordul președintelui Comisiei Naționale de Admitere.*

**În perioada 04 mai - 04 iunie 2026**, au loc ședințe de informare și instruire cu părinții și elevii, organizate de profesorii diriginți, privind admiterea pe locurile distinct alocate în unitățile de învățământ de masă pentru elevii cu CES.

Ședințele vizează orientarea școlară a elevilor cu CES care doresc să candideze pe locuri distinct alocate în unități de învățământ de masă și la acestea pot participa, în calitate de invitați, reprezentanți ai unităților de învățământ liceal, profesional și profesional dual de masă, specialiști din cadrul CJRAE/ CMBRAE, precum

și alți factori reprezentativi.

**Între 13 - 14 iulie 2026**, candidații care solicită înscrierea pe locurile distinct alocate candidaților cu CES în unitățile de învățământ de masă și de către părinții acestora, asistați de diriginții claselor a VIII-a, la unitatea de învățământ **completează opțiunile în fișele de înscriere** și are loc introducerea în baza de date computerizată a datelor din fișele de înscriere, verificarea de către părinți și candidați a corectitudinii datelor din fișa listată de calculator, corectarea eventualelor greșeli în baza de date computerizată și listarea fișelor corectate.

**NOTĂ: Orice fișă depusă după această dată nu va mai fi luată în considerare.  
Orice opțiune greșită poate conduce la o repartizare nedorită!**

**În data de 16 iulie 2026**, va avea loc **repartizarea candidaților pe locurile distinct alocate candidaților cu CES** în unitățile de învățământ de masă și comunicarea rezultatelor candidaților prin afișarea la sediul și pe site-ul inspectoratului școlar.

Repartizarea candidaților pe locurile distinct alocate candidaților cu CES se face **computerizat într-o sesiune distinctă, în ordinea descrescătoare a mediei de admitere și pe baza opțiunilor completate în fișa de înscriere.**

Candidații nerepartizați pe locurile distinct alocate candidaților cu CES, precum și cei care au fost repartizați dar care solicită, în scris, renunțarea la locul pe care au fost repartizați, pot solicita **și primi o nouă fișă de înscriere pentru a putea participa la etapa de repartizare computerizată și admitere în învățământul liceal** pentru candidații din seria curentă, precum și pentru cei din seriile anterioare care nu împlinesc 18 ani până la data începerii cursurilor anului școlar 2026-2027.

**În perioada 10 - 12 august 2026**, candidații care au participat **repartizarea computerizată din prima etapă de admitere** pe locurile distinct alocate candidaților cu CES, dar care nu și-au depus dosarele de înscriere în termen, precum și candidații care nu au participat sau au participat la repartizarea computerizată în prima etapă de admitere, dar, din diferite motive, nu au fost repartizați computerizat, depun cereri de înscriere pentru a participa la **a doua etapă de admitere în învățământul liceal** pentru candidații din seria curentă, precum și pentru cei din seriile anterioare care nu împlinesc 18 ani până la data începerii cursurilor.

Repartizarea candidaților în **etapa a doua**, pe locurile distinct alocate candidaților cu CES, se va face în perioada **17 - 18 august 2026**, de către comisia de admitere județeană, conform unei proceduri stabilite de către comisia de admitere județeană/a municipiului București, publicate pe site-ul inspectoratului școlar județean și comunicate unităților de învățământ până la data de **10 iulie 2026**.

**Notă: Candidații, care solicită admiterea pe locurile distinct alocate candidaților cu CES, își păstrează prioritatea pe locurile destinate acestora.**



## **ADMITEREA CANDIDAȚILOR PENTRU ÎNVĂȚĂMÂNTUL SPECIAL**

Înscrierea și repartizarea candidaților pentru **învățământul special** în conformitate cu prevederile O.M.E.C. nr. 6.060/29.08.2025 privind organizarea și desfășurarea admiterii în învățământul liceal pentru anul școlar 2026 - 2027.

Repartizarea se face conform unei proceduri stabilite de către comisia de admitere județeană, publicată pe site-ul inspectoratului școlar județean și comunicată unităților de învățământ până la data de **12 iunie 2026**.

Procedura poate să prevadă inclusiv posibilitatea de repartizare computerizată a candidaților, în funcție de opțiunile exprimate de aceștia, în perioada **13-14 iulie 2026**, în funcție de opțiunile exprimate de aceștia.

**INSPECTORATUL ȘCOLAR JUDEȚEAN TELEORMAN**  
**Admiterea în învățământul liceal pentru anul școlar 2026 - 2027**



**PLANUL DE ȘCOLARIZARE PENTRU CLASA A IX-A ÎNVĂȚĂMÂNT LICEAL CU FRECVENȚĂ ZI, PENTRU ANUL ȘCOLAR 2026 - 2027**

Denumire unitate	Filiera	Profil	Domeniu de bază	Spec./Calif. nivel 4	Calif. nivel 3	Dual	Nr. clase	Nr. locuri	Ultima medie 2025	Cod specializare /calificare	Locuri CES	Locuri romi
Colegiul Național "Alexandru Ioan Cuza" Alexandria	Teoretică	Real	Real	Matematică - informatică		Nu	1	28	5,50	104	1	1
Colegiul Național "Alexandru Ioan Cuza" Alexandria	Teoretică	Real	Real	Matematică - informatică - <i>Bilingv - Limba engleză</i>		Nu	1	28	4,30	105	1	1
Colegiul Național "Alexandru Ioan Cuza" Alexandria	Teoretică	Real	Real	Științe ale naturii		Nu	1	28	5,65	106	1	1
Colegiul Național "Alexandru Ioan Cuza" Alexandria	Teoretică	Umanist	Umanist	Filologie		Nu	3	84	6,45	107	3	3
Colegiul Național Pedagogic "Mircea Scarlat" Alexandria	Teoretică	Real	Real	Matematică - informatică		Nu	1	28	7,07	111	1	1
Colegiul Național Pedagogic "Mircea Scarlat" Alexandria	Teoretică	Umanist	Umanist	Filologie		Nu	3	84	6,57	112	3	3
Colegiul Național Pedagogic "Mircea Scarlat" Alexandria	Vocațională	Pedagogic	Pedagogic	Pedagogia educației timpurii		Nu	1	24		1000	1	1
Colegiul Național Pedagogic "Mircea Scarlat" Alexandria	Vocațională	Pedagogic	Pedagogic	Pedagogia învățământului primar		Nu	1	24		1001	1	1

**INSPECTORATUL ȘCOLAR JUDEȚEAN TELEORMAN**  
**Admiterea în învățământul liceal pentru anul școlar 2026 - 2027**

Liceul Tehnologic "Nicolae Bălcescu" Alexandria	Tehnologică	Resurse naturale și protecția mediului	Agricultură	Tehnician veterinar	Zootehnist	Nu	1	28	2,70	408	1	1
Liceul Tehnologic "Nicolae Bălcescu" Alexandria	Tehnologică	Resurse naturale și protecția mediului	Industria alimentară	Tehnician analize produse alimentare	Brutar - patiser - preparator produse făinoase	Nu	1	28	2,65	409	1	1
Liceul Tehnologic "Nicolae Bălcescu" Alexandria	Tehnologică	Resurse naturale și protecția mediului	Protecția mediului	Tehnician ecolog și protecția calității mediului	Nu se aplică	Nu	1	28	2,62	410	1	1
Liceul Tehnologic "Nicolae Bălcescu" Alexandria	Tehnologică	Servicii	Economic	Tehnician în activități economice	Comerciant - vânzător	Nu	1	28		411	1	1
Liceul Tehnologic "Nicolae Bălcescu" Alexandria	Tehnologică	Tehnic	Mecanică	Tehnician mecanic pentru întreținere și reparații	Mecanic auto	Nu	1	28		412	1	1
Liceul Tehnologic Nr. 1 Alexandria	Tehnologică	Servicii	Turism și alimentație	Tehnician în gastronomie	Ospătar (chelner) vânzător în unități de alimentație	Nu	1	28	2,77	419	1	1
Liceul Tehnologic Nr. 1 Alexandria	Tehnologică	Tehnic	Electric	Tehnician electrician electronist auto	Electrician auto	Nu	1	28		420	1	1
Liceul Tehnologic Nr. 1 Alexandria	Tehnologică	Tehnic	Mecanică	Tehnician transporturi	Mecanic auto	Nu	1	28	2,90	421	1	1
Liceul Tehnologic Nr. 1 Alexandria	Vocațională	Sportiv	Sportiv	Instructor sportiv - Fotbal		Nu	0,50	12		1005	0	1
Liceul Tehnologic Nr. 1 Alexandria	Vocațională	Sportiv	Sportiv	Instructor sportiv - Handbal		Nu	0,50	12		1006	0	1
Liceul Teoretic "Alexandru Ghica" Alexandria	Teoretică	Real	Real	Matematică - informatică		Nu	2	56	7,82	113	2	2

**INSPECTORATUL ȘCOLAR JUDEȚEAN TELEORMAN**  
**Admiterea în învățământul liceal pentru anul școlar 2026 - 2027**

Liceul Teoretic "Alexandru Ghica" Alexandria	Teoretică	Umanist	Umanist	Filologie		Nu	2	56	5,72	114	2	2
Liceul Teoretic "Constantin Noica" Alexandria	Teoretică	Real	Real	Matematică - informatică		Nu	1	28	4,00	115	1	1
Liceul Teoretic "Constantin Noica" Alexandria	Teoretică	Umanist	Umanist	Filologie		Nu	3	84	4,67	116	3	3
Liceul Tehnologic "Andrei Șaguna" Botoroaga	Tehnologică	Tehnic	Mecanică	Tehnician transporturi	Mecanic agricol	Nu	1	28		400	1	1
Liceul Teoretic Drăgănești-Vlașca	Teoretică	Umanist	Umanist	Filologie		Nu	1	28	1,65	119	1	1
Liceul Teoretic Olteni	Teoretică	Real	Real	Matematică - informatică		Nu	1	28		120	1	1
Liceul Teoretic Olteni	Teoretică	Umanist	Umanist	Filologie		Nu	1	28	3,00	121	1	1
Liceul Teoretic Piatra	Teoretică	Umanist	Umanist	Filologie		Nu	1	28	2,25	122	1	1
Colegiul Național "Anastasescu" Roșiori de Vede	Teoretică	Real	Real	Matematică - informatică		Nu	3	84	6,05	108	3	3
Colegiul Național "Anastasescu" Roșiori de Vede	Teoretică	Real	Real	Științe ale naturii		Nu	1	28	6,57	109	1	1
Colegiul Național "Anastasescu" Roșiori de Vede	Teoretică	Umanist	Umanist	Filologie		Nu	2	56	7,35	110	2	2
Liceul Tehnologic "Anghel Saligny" Roșiori de Vede	Tehnologică	Resurse naturale și protecția mediului	Agricultură	Tehnician în agricultură	Agricultor culturi de câmp	Nu	1	28		401	1	1
Liceul Tehnologic "Anghel Saligny" Roșiori de Vede	Tehnologică	Resurse naturale și protecția mediului	Industria alimentară	Tehnician în industria alimentară	Brutar - patiser - preparator produse făinoase	Nu	1	28		402	1	1

**INSPECTORATUL ȘCOLAR JUDEȚEAN TELEORMAN**  
**Admiterea în învățământul liceal pentru anul școlar 2026 - 2027**

Liceul Tehnologic "Anghel Saligny" Roșiori de Vede	Tehnologică	Resurse naturale și protecția mediului	Protecția mediului	Tehnician ecolog și protecția calității mediului	Nu se aplică	Nu	1	28	4,32	403	1	1
Liceul Tehnologic "Anghel Saligny" Roșiori de Vede	Tehnologică	Tehnic	Electromecanică	Tehnician electromecanic	Electromecanic utilaje și instalații industriale	Nu	1	28	3,02	404	1	1
Liceul Tehnologic "Anghel Saligny" Roșiori de Vede	Tehnologică	Tehnic	Mecanică	Tehnician mecanic pentru întreținere și reparații	Mecanic agricol	Nu	1	28		405	1	1
Liceul Tehnologic "Anghel Saligny" Roșiori de Vede	Tehnologică	Tehnic	Mecanică	Tehnician transporturi	Mecanic auto	Nu	2	56	3,80	406	2	2
Liceul Tehnologic "Anghel Saligny" Roșiori de Vede	Vocațională	Sportiv	Sportiv	Instructor sportiv - Fotbal		Nu	1	24		1002	0	2
Liceul Tehnologic "Virgil Madgearu" Roșiori de Vede	Tehnologică	Servicii	Economic	Tehnician în activități economice	Comerciant - vânzător	Nu	3	84	4,77	416	3	3
Liceul Tehnologic "Virgil Madgearu" Roșiori de Vede	Tehnologică	Servicii	Turism și alimentație	Organizator banqueting	Ospătar (chelner) vânzător în unități de alimentație	Nu	1	28	5,55	417	1	1
Liceul Tehnologic "Virgil Madgearu" Roșiori de Vede	Tehnologică	Servicii	Turism și alimentație	Tehnician în turism	Lucrător hotelier	Nu	1	28		418	1	1
Liceul Tehnologic Saelele	Tehnologică	Servicii	Turism și alimentație	Tehnician în gastronomie	Ospătar (chelner) vânzător în unități de alimentație	Da	0,50	14		700	0	1
Liceul Tehnologic Saelele	Tehnologică	Tehnic	Mecanică	Tehnician mecanic pentru întreținere și reparații	Mecanic agricol	Da	0,50	14		701	1	0
Colegiul Național "Unirea" Turnu Măgurele	Teoretică	Real	Real	Matematică - informatică		Nu	2	56	4,40	101	2	2

**INSPECTORATUL ȘCOLAR JUDEȚEAN TELEORMAN**  
**Admiterea în învățământul liceal pentru anul școlar 2026 - 2027**

Colegiul Național "Unirea" Turnu Măgurele	Teoretică	Umanist	Umanist	Filologie		Nu	1	28	5,70	102	1	1
Colegiul Național "Unirea" Turnu Măgurele	Teoretică	Umanist	Umanist	Științe sociale		Nu	2	56	6,75	103	2	2
Liceul Tehnologic "General David Praporgescu" Turnu Măgurele	Tehnologică	Tehnic	Construcții, instalații și lucrări publice	Tehnician în construcții și lucrări publice	Izolator	Nu	1	28		407	1	1
Liceul Tehnologic "General David Praporgescu" Turnu Măgurele	Vocațională	Sportiv	Sportiv	Instructor sportiv - Caiac		Nu	0,50	12		1003	0	1
Liceul Tehnologic "General David Praporgescu" Turnu Măgurele	Vocațională	Sportiv	Sportiv	Instructor sportiv - Fotbal		Nu	0,50	12		1004	0	1
Liceul Tehnologic "Sf. Haralambie" Turnu Măgurele	Tehnologică	Resurse naturale și protecția mediului	Agricultură	Tehnician agronom	Agricultor culturi de câmp	Nu	1	28	3,70	413	1	1
Liceul Tehnologic "Sf. Haralambie" Turnu Măgurele	Tehnologică	Servicii	Economic	Tehnician în activități economice	Comerciant - vânzător	Nu	1	28		414	1	1
Liceul Tehnologic "Sf. Haralambie" Turnu Măgurele	Tehnologică	Servicii	Turism și alimentație	Tehnician în gastronomie	Ospătar (chelner) vânzător în unități de alimentație	Nu	1	28	2,87	415	1	1
Liceul Teoretic "Marin Preda" Turnu Măgurele	Teoretică	Umanist	Umanist	Filologie		Nu	1	28	3,75	117	1	1
Liceul Teoretic "Marin Preda" Turnu Măgurele	Teoretică	Umanist	Umanist	Științe sociale		Nu	3	84	2,45	118	3	3
Liceul Teoretic Videle	Teoretică	Real	Real	Matematică - informatică		Nu	2	56	1,72	123	2	2
Liceul Teoretic Videle	Teoretică	Real	Real	Științe ale naturii		Nu	2	56	1,97	124	2	2
Liceul Teoretic Videle	Teoretică	Umanist	Umanist	Filologie		Nu	1	28	7,37	125	1	1
Liceul Teoretic Videle	Teoretică	Umanist	Umanist	Științe sociale		Nu	2	56	5,45	126	2	2

**INSPECTORATUL ȘCOLAR JUDEȚEAN TELEORMAN**  
**Admiterea în învățământul liceal pentru anul școlar 2026 - 2027**

Liceul Teoretic Zimnicea	Tehnologică	Tehnic	Mecanică	Tehnician mecanic pentru întreținere și reparații	Lăcătuș construcții metalice și utilaj tehnologic	Da	0,33	8		702	0	0
Liceul Teoretic Zimnicea	Tehnologică	Tehnic	Mecanică	Tehnician mecanic pentru întreținere și reparații	Mecanic agricol	Da	0,34	12		703	1	1
Liceul Teoretic Zimnicea	Tehnologică	Tehnic	Mecanică	Tehnician prelucrări la cald	Sudor	Da	0,33	8		704	0	0
Liceul Teoretic Zimnicea	Teoretică	Real	Real	Matematică - informatică		Nu	1	28	3,47	127	1	1
Liceul Teoretic Zimnicea	Teoretică	Real	Real	Științe ale naturii		Nu	1	28	2,67	128	1	1
Liceul Teoretic Zimnicea	Teoretică	Umanist	Umanist	Filologie		Nu	1	28	5,07	129	1	1
Liceul Teoretic Zimnicea	Teoretică	Umanist	Umanist	Științe sociale		Nu	1	28	4,50	130	1	1



## ADMITEREA CANDIDAȚILOR PENTRU ÎNVĂȚĂMÂNTUL SERAL

**Înscrierea pentru învățământul seral** a candidaților care împlinesc vârsta de 18 ani până la data începerii cursurilor anului școlar 2026-2027, se face **la centrul special de înscriere organizat la Liceul Tehnologic nr. 1 din Alexandria, Șos. Turnu Măgurele nr. 1-3, Tel. 0247312181.**

Depunerea dosarelor de înscriere se realizează în perioadele **23 - 24 iulie și 27 - 28 iulie 2026.**

Dosarul trebuie să conțină următoarele documente:

- cerere de înscriere;
- carte de identitate, certificatul de naștere și, după caz, certificatul de căsătorie (copii simple certificate în conformitate cu originalul de către angajatul unității de învățământ investit cu astfel de competențe);
- adeverință cu notele și media generală obținute la evaluarea națională/tezele cu subiect unic din clasa a VIII-a/testele naționale/examenul de capacitate;
- foaia matricolă pentru clasele a V-a - a VIII-a (inclusiv calculul mediei generale);
- fișa medicală.

**Repartizarea candidaților din seriile anterioare care împlinesc vârsta de 18 ani până la data începerii cursurilor anului școlar 2026 - 2027** se face în data de **31 iulie 2026**, pe locurile publicate în broșura de admitere pentru învățământul seral, în două etape:

- repartizarea candidaților care au susținut evaluarea națională/tezele cu subiect unic/teste naționale/examenul de capacitate, în ordine descrescătoare a mediilor de admitere și a opțiunilor exprimate;
- repartizarea candidaților care nu au participat la evaluarea națională/tezele cu subiect unic/testele naționale/examenul de capacitate, în ordinea descrescătoare a mediilor de absolvire a claselor V-VIII.

### PLANUL DE ȘCOLARIZARE PENTRU CLASA A IX-A ÎNVĂȚĂMÂNT LICEAL CU FRECVENȚĂ SERAL, PENTRU ANUL ȘCOLAR 2026 - 2027

Denumire unitate	Filiera	Profil	Domeniu de baza	Spec/Calif niv.4	Calif niv.3	Clase propuse	Elevi propusi
Liceul Tehnologic "Nicolae Bălcescu" Alexandria	Tehnologică	Resurse naturale și protecția mediului	Agricultură	Tehnician în agricultură	Lucrător în agricultura ecologică	1	30
Liceul Tehnologic Nr. 1 Alexandria	Tehnologică	Tehnic	Mecanică	Tehnician prelucrări mecanice	Operator la mașini cu comandă numerică	1	30
Liceul Tehnologic "Anghel Saligny" Roșiori De Vede	Tehnologică	Tehnic	Mecanică	Tehnician mecanic pentru întreținere și reparații	Mecanic agricol	1	30
Liceul Tehnologic "Anghel Saligny" Roșiori De Vede	Tehnologică	Resurse naturale și protecția mediului	Agricultură	Tehnician în agricultură	Agricultor culturi de câmp	1	30

**INSPECTORATUL ȘCOLAR JUDEȚEAN TELEORMAN**  
**Admiterea în învățământul liceal pentru anul școlar 2026 - 2027**

Liceul Tehnologic "General David Praporgescu" Turnu Măgurele	Tehnologică	Resurse naturale și protecția mediului	Protecția mediului	Tehnician ecolog și protecția calității mediului	Nu se aplică	1	30
Liceul Tehnologic "Sf. Haralambie" Turnu Măgurele	Tehnologică	Servicii	Comerț	Tehnician în activități de comerț	Comerciant - vânzător	1	30

**ADMITEREA CANDIDAȚILOR PENTRU ÎNVĂȚĂMÂNTUL CU FRECVENȚĂ REDUSĂ**

**Înscrierea** pentru învățământul cu frecvență redusă a candidaților care împlinesc **vârsta de 20 ani** până la data de **31 august 2026 inclusiv**, se face **la centrul special de înscriere organizat la Liceul Tehnologic nr. 1 din Alexandria, Șos. Turnu Măgurele nr. 1-3, Tel. 0247312181.**

Depunerea dosarelor de înscrierea se realizează în perioadele **23 - 24 iulie și 27 - 28 iulie 2026.**

Dosarul trebuie să conțină următoarele documente:

- cerere de înscriere;
- carte de identitate, certificatul de naștere și, după caz, certificatul de căsătorie (copii simple certificate în conformitate cu originalul de către angajatul unității de învățământ investit cu astfel de competențe);
- adeverință cu notele și media generală obținute la evaluarea națională/tezele cu subiect unic din clasa a VIII-a/testele naționale/examenul de capacitate;
- foaia matricolă pentru clasele a V-a - a VIII-a (inclusiv calculul mediei generale);
- fișa medicală.

**Repartizarea candidaților din seriile anterioare care împlinesc vârsta de 20 ani** până la data de **31 august 2026 inclusiv** se face în data de **31 iulie 2026**, pe locurile publicate în broșura de admitere pentru învățământul cu frecvență redusă, în două etape:

- repartizarea candidaților care au susținut evaluarea națională/tezele cu subiect unic/teste naționale/examenul de capacitate, în ordine descrescătoare a mediilor de admitere și a opțiunilor exprimate;
- repartizarea candidaților care nu au participat la evaluarea națională/tezele cu subiect unic/testele naționale/examenul de capacitate, în ordinea descrescătoare a mediilor de absolvire a claselor V-VIII.

**PLANUL DE ȘCOLARIZARE PENTRU CLASA A IX-A ÎNVĂȚĂMÂNT LICEAL CU FRECVENȚĂ REDUSĂ, PENTRU ANUL ȘCOLAR 2026 - 2027**

Denumire unitate	Filiera	Profil	Domeniu de baza	Spec/Calif niv.4	Clase propuse	Elevi propusi
Liceul Teoretic Videle	Teoretică	Umanist	Umanist	Științe sociale	1	30

**ADMITEREA**  
**ÎN ÎNVĂȚĂMÂNTUL LICEAL TEHNOLOGIC ȘI ÎNVĂȚĂMÂNTUL TEHNOLOGIC**  
**DUAL, CLASA A IX-A, ÎNVĂȚĂMÂNT DE ZI, PENTRU ANUL ȘCOLAR 2026-2027**

**CLASA A IX-A, ÎNVĂȚĂMÂNT DE ZI, PENTRU ANUL ȘCOLAR 2026-2027**

**Filiera tehnologică - caracteristici generale**

1. Organizarea și funcționarea **învățământului liceal - filiera tehnologică** se face în conformitate cu prevederile **O.M.E.C. nr. 6638/2025** pentru aprobarea **Metodologiei privind organizarea, funcționarea și accesul în filiera tehnologică, durata și conținutul programelor de pregătire profesională, contractul-cadru de parteneriat, contractul individual de pregătire practică, precum și modul de organizare și desfășurare a examenului de certificare a calificării.**

2. **Admiterea** în clasa a IX-a pentru anul școlar 2026-2027 se realizează în conformitate cu prevederile:

- **O.M.E.C. nr. 6060/2025** privind organizarea și desfășurarea admiterii în învățământul liceal pentru anul școlar 2026-2027, care include Calendarul admiterii în învățământul liceal pentru anul școlar 2026-2027
- *Metodologiei de organizare și desfășurare a admiterii în învățământul liceal de stat, aprobată prin OMECT5 nr. 4802/2010.*

> **învățământul liceal tehnologic, inclusiv dual**, este parte a învățământului obligatoriu, organizat ca învățământ cu frecvență, de regulă, ca învățământ cu frecvență zi

> are, de regulă, o durată de **4 ani** care permite obținerea succesivă a **calificărilor profesionale de nivel 3 și nivel 4**, conform **Cadrului Național al Calificărilor**:

- certificat de calificare de nivel 3, după 3 ani;
- certificat de calificare de nivel 4 și diplomă de bacalaureat, după 4 ani.

**NOTĂ:** *durata școlarizării elevilor cu CES se stabilește, în funcție de nevoile individuale, de tipul și nivelul de severitate a dizabilității și a CES, conform metodologiei aprobate prin ordin al ministrului educației și cercetări.*

> Elevii care susțin și **promovează examenul de certificare a calificării profesionale**, organizat la finalul clasei a XI-a a (a XII-a în cazul învățământul tehnologic special) obțin certificat de calificare profesională de **nivel 3** care conferă dreptul de acces pe piața muncii.

> După clasa a XI-a a (a XII-a în cazul învățământul tehnologic special), elevii din filiera tehnologică **pot continua studiile în cadrul aceluiași liceu**, în vederea participării la examenul de bacalaureat și/sau pentru a obține certificat de calificare profesională de **nivel 4**

> Continuarea studiilor pentru finalizarea parcursului liceal în cadrul filierei tehnologice nu este condiționată de susținerea și promovarea examenului de certificare a calificării profesionale de nivel 3.

> Elevii din cadrul filierei tehnologice care nu optează pentru continuarea studiilor liceale după obținerea unui certificat de calificare de nivel 3, sunt asimilați ca având finalizat învățământul

obligatoriu, fără a obține o calificare de nivel 4.

- > Absolvenții cursului complet al învățământului liceal tehnologic pot obține certificat de calificare profesională de nivel 4, în baza unui examen de certificare a calificării profesionale, care conferă dreptul de acces pe piața muncii sau pot accede în învățământul postliceal.

**Examenul de certificare a calificării profesionale** poate fi echivalat, după caz, cu **proba E** din cadrul examenului de bacalaureat, în cazul în care absolventul a luat minimum nota 5 (cinci) la această probă, conform prevederilor legii învățământului preuniversitar.

> Orientare practică:

- dezvoltă competențele necesare integrării profesionale ulterioare;
- activitățile de predare/învățare/evaluare se pot derula, parțial, la potențiali angajatori sau instituții relevante cu care unitățile de învățământ au încheiate contracte de pregătire practică.

**NOTĂ:** din totalul orelor alocate stagiilor de pregătire practică, se pot utiliza până la 60 de ore/an de studiu pentru acomodare, învățare remediată.

În plus, față de practica mai sus menționată, în oferta școlii dezvoltată în parteneriat cu operatorii economici /autoritățile administrației publice locale, sunt prevăzute **un număr de 30 de ore** (o săptămână), care se alocă în fiecare an de studiu, cu consultarea elevilor, pentru **Curriculum-ul pentru aprofundare și inserție profesională**. Aceste ore pot fi utilizate pentru stagii de pregătire practică sau pentru disciplinele de cultură generală, în vederea dobândirii rezultatelor învățării necesare inserției pe piața muncii.

### **Învățământul liceal tehnologic dual**

1. Organizarea și funcționarea învățământului liceal tehnologic dual se face în conformitate cu prevederile **O.M.E.C. nr. 6700/2025** pentru aprobarea *Metodologiei privind organizarea, funcționarea și accesul în învățământul liceal tehnologic dual, precum și modul de organizare și desfășurare a examenului de certificare a calificării*

2. **Admiterea** în clasa a IX-a - învățământul liceal tehnologic dual pentru anul școlar 2026-2027 se realizează în conformitate cu prevederile:

- OMEC nr. 6060/2025 privind organizarea și desfășurarea admiterii în învățământul liceal pentru anul școlar 2026-2027, care include Calendarul admiterii în învățământul liceal pentru anul școlar 2026-2027
- Metodologiei de organizare și desfășurare a admiterii în învățământul liceal de stat, aprobată prin OMECTS nr. 4802/2010

>Învățământul liceal tehnologic în sistem dual are următoarele caracteristici principale:

- este organizat, într-un cadru unitar, de unitățile de învățământ sau la solicitarea operatorilor economici, a structurilor asociative interesate, respectiv camere de comerț, asociații patronale de ramură, de bresle sau asociații meșteșugărești, clustere, în calitate de potențiali angajatori și parteneri de practică;
- asigură o rută alternativă de educație și formare profesională, organizată pe bază de parteneriat și conform unor contracte individuale de pregătire practică, încheiate cu operatorii economici care își asumă ca responsabilitate principală pregătirea practică a elevilor;
- operatorii economici care asigură pregătirea practică a elevilor pot acorda o bursă, cel puțin la

nivelul celei provenite din fonduri publice pentru învățământul liceal tehnologic și pot finanța alte cheltuieli pentru formarea de calitate a elevilor;

- unitățile administrativ-teritoriale pot sprijini învățământul liceal tehnologic dual prin finanțarea unor cheltuieli de natura investițiilor, cheltuieli materiale, burse și stimulente pentru elevi și personalul din învățământ implicat, cheltuieli privind mobilitățile și cheltuieli pentru formarea profesională.
- Operatorii economici care încheie contract de parteneriat cu unitățile de învățământ care desfășoară învățământ liceal tehnologic dual, potrivit reglementărilor legale, beneficiază de facilitățile fiscale prevăzute la art. 22 alin. (11), art. 25 alin. (9), art. 28 alin. (3) lit. h) și i), art. 62 lit. o), art. 68 alin. (41) din Legea nr. 227/2015 privind Codul fiscal, cu modificările și completările ulterioare.
- Elevii care au împlinit vârsta de 16 ani pot încheia contracte individuale de muncă cu timp parțial cu operatorii economici, conform prevederilor legale în vigoare. Activitatea prestată în baza contractului individual de muncă încheiat cu operatorul economic se echivalează cu activitatea de instruire practică, în conformitate cu prevederile unei metodologii aprobate prin ordin al ministrului educației.

### **Admiterea în învățământul liceal tehnologic și învățământul tehnologic dual, clasa a IX-a, pentru anul școlar 2026-2027**

**Etapile admiterii** la clasa a IX-a, învățământ cu frecvență de zi:

- Conform Calendarului admiterii în învățământul liceal pentru anul școlar 2026-2027, repartizarea absolvenților clasei a VIII-a în învățământul liceal de stat, cu frecvență, cursuri de zi, se face în două etape: **repartizarea computerizată (prima etapă) și repartizarea realizată de către comisia de admitere județeană/a municipiului București (a doua etapă).**
- La repartizarea computerizată, realizată în prima etapă de admitere, participă numai **elevii care au susținut evaluarea națională.**
- Repartizarea computerizată se realizează în **ordinea descrescătoare a mediilor de admitere** și în funcție de opțiunile candidaților, înscrise în fișa de opțiuni.
- În cazul liceului tehnologic și tehnologic dual, media de admitere, pe baza căreia se realizează înscrierea în clasa a IX-a o reprezintă **media generală la evaluarea națională** susținută de absolvenții clasei a VIII-a, calculată ca medie aritmetică, cu două zecimale, fără rotunjire, a notelor obținute la probele incluse în Evaluarea Națională.
- Admiterea candidaților pe locurile speciale pentru romi, respectiv pe locurile distinct alocate în unitățile de învățământ de masă pentru candidații cu CES se face computerizat, într-o sesiune distinctă, desfășurată **înaintea etapei de repartizare computerizată**, conform Calendarului admiterii în învățământul liceal pentru anul școlar 2026-2027
- Depunerea dosarelor de înscriere la unitățile de învățământ liceal la care au fost admiși candidații se realizează în perioada prevăzută în Calendarul admiterii în învățământul liceal pentru anul școlar 2026-2027.

#### **A doua etapă de admitere:**

- Se desfășoară pentru candidații care au fost repartizați computerizat în prima etapă de

admitere, dar nu și-au depus dosarele de înscriere în termen sau au renunțat, în scris, la locul ocupat și candidații care nu au participat sau au participat la repartizarea computerizată în prima etapă de admitere, dar, din diferite motive, nu au fost repartizați computerizat

- Candidații din categoriile mai sus menționate se repartizează de către comisia de admitere județeană în a doua etapă de admitere în învățământul liceal, pentru candidații din seria curentă, precum și pentru cei din seriile anterioare care nu împlinesc 18 ani până la data începerii cursurilor anului școlar 2026- 2027. Repartizarea acestora se realizează cu respectarea **criteriului referitor la media de admitere** (media generală la evaluarea națională susținută de absolvenții clasei a VIII-a).
- După repartizarea, în a doua etapă de admitere, a cazurilor mai sus menționate, are loc repartizarea absolvenților clasei a VIII-a care nu au susținut evaluarea națională. Repartizarea acestora se realizează de către comisia de admitere județeană/a municipiului București, în ordinea descrescătoare a mediilor de absolvire a claselor a V-a - a VIII-a. Repartizarea se face conform unei proceduri stabilite de către comisia de admitere județeană, publicată pe site-ul inspectoratului școlar și comunicată unităților de învățământ.

*Înscrierea și repartizarea candidaților pentru învățământul special se face conform unei proceduri stabilite de către comisia de admitere județeană/a municipiului București, publicate pe site-ul inspectoratului școlar județean și comunicate unităților de învățământ până la data de **12 iunie 2026**. Procedura poate să prevadă inclusiv posibilitatea de repartizare computerizată a candidaților, în funcție de opțiunile exprimate de aceștia.*

### **Alocarea codurilor pentru clasele de învățământ liceal tehnologic și liceal tehnologic dual**

- Pentru admiterea în învățământul liceal tehnologic și tehnologic dual, în cadrul domeniului de pregătire de bază, se vor codifica detaliat traseele educaționale și anume, vor fi menționate perechile de calificări profesionale de nivel 4 și nivel 3 alocate, conform SIHR, fiecărei formațiuni de studiu din oferta educațională a fiecărei unități de învățământ. Excepția este reprezentată de domeniul "Protecția mediului" care, în prezent, este reprezentat doar de calificări de nivel 4 și nu există calificări corespondente la nivelul 3.
- Comisia de admitere județeană repartizează, pe unități de învățământ, cifra de școlarizare primită pentru clasa a IX-a învățământ tehnologic dual, stabilesc coduri distincte pentru clasele de învățământ tehnologic dual, formate din 3 cifre, și le alocă pentru fiecare unitate de învățământ liceal de stat, pe filiere, profiluri, domenii de pregătire, perechi de calificări profesionale de nivel 4 și nivel 3, limbă de predare (pentru clasele de învățământ tehnologic dual cu predare în limbile minorităților naționale). Codurile pentru domeniile de pregătire din învățământul tehnologic dual se vor alege într-un interval diferit de intervalul în care se află codurile pentru învățământul liceal de stat, respectiv particular, după cum urmează:
  - pentru unitățile de învățământ de stat - Filiera teoretică: intervalul 101-399;
  - pentru unitățile de învățământ de stat - Filiera tehnologică - clasică (învățământ nedual), intervalul 400-699;
  - pentru unitățile de învățământ de stat - Filiera tehnologică - învățământ Dual: intervalul 700-899;
  - pentru unitățile de învățământ particular - indiferent de filieră: intervalul 900- 999.

### **Completarea opțiunilor în fișa de înscriere**

- Completarea opțiunilor în fișele de înscriere de către absolvenții clasei a VIII-a se realizează, la sediul unității școlare de proveniență, de către absolvenții clasei a VIII-a și părinții acestora, asistați de diriginți.
- Dirigintele clasei, care participă la înscrierea opțiunilor elevilor, atenționează părinții asupra faptului că trebuie să facă opțiuni realiste, alegând licee la care media de admitere din anii precedenți este apropiată de media de admitere a candidatului, sub rezerva că media de admitere poate varia de la un an la altul.
- Personalul școlii nu influențează în nici un fel părinții și elevii în completarea opțiunilor, dar îi consiliază, pentru a permite candidaților o alegere în cunoștință de cauză, prezentându-le toate informațiile necesare, inclusiv riscurile completării unui număr insuficient de opțiuni sau ale completării unor opțiuni nerealiste.
- Candidații completează pe fișa de înscriere, în ordinea descrescătoare a preferințelor, codurile opțiunilor pentru profilurile, domeniile de pregătire și calificările dorite.
- La completarea opțiunilor, candidații vor fi informați cu privire la semnificația perechilor de calificări asociate codurilor pentru învățământul liceal tehnologic și liceal tehnologic dual, care reprezintă calificările din oferta școlii care vor fi certificate după primii 3 ani (nivelul 3 de calificare), respectiv după cei 4 ani de liceu (nivelul 4 de calificare), de exemplu:
  - Tehnician în turism / Lucrător hotelier: în acest exemplu, "Tehnician în turism" este calificarea de nivel 4 din oferta școlii care se obține la finalul parcursului liceal complet, iar "Lucrător hotelier" reprezintă calificarea de nivel 3, certificată după primii 3 ani de liceu.
  - Tehnician transporturi/Mecanic auto: în acest exemplu, "Tehnician transporturi" este calificarea de nivel 4 din oferta școlii care se obține la finalul parcursului liceal complet, iar "Mecanic auto" reprezintă calificarea de nivel 3, certificată după primii 3 ani de liceu.
  - Tehnician ecolog și protecția calității mediului: în acest exemplu, "Tehnician ecolog și protecția calității mediului" este calificarea de nivel 4 din oferta școlii care se obține la finalul parcursului liceal complet. Această calificare aparține domeniului "Protecția mediului" care, în prezent, este reprezentat doar de calificări de nivel 4 și nu există calificări în domeniu care să ofere certificări la nivelul 3 de calificare.

• Candidații sunt avertizați că, pentru specializările la care predarea unei limbi moderne se face în regim bilingv, pot înscrie codul respectiv în fișa de opțiuni numai dacă au susținut și promovat proba de verificare a cunoștințelor la limba modernă respectivă și au pe fișă nota obținută la această probă. În caz contrar, opțiunea respectivă va fi anulată în momentul repartizării computerizate.

Cu ocazia completării opțiunilor, părinții și candidații! verifică și corectitudinea celorlalte date înscrise în fișă de secretariatele școlilor și semnate de directorul școlii. Fiecare candidat își poate copia în fișa-model din broșură, pentru uz propriu, lista de opțiuni, în ordinea descrescătoare a preferințelor exprimate.

Completarea listei de opțiuni se face de către candidat în prezența părintelui/tutorei legale instituit și a dirigințelii clasei. Aceștia, împreună cu candidatul, vor semna fișa de înscriere.

Elevii și părinții vor fi avertizați să completeze cu responsabilitate opțiunile și numărul lor, să

verifice corespondența codurilor înscrise în fișă cu opțiunile exprimate, având în vedere că o opțiune greșită poate conduce la o repartizare nedorită.

### **Promovarea ofertei, informare, orientare și consiliere**

- În cadrul broșurilor cu informații legate de admitere vor fi incluse precizări cu privire la învățământul liceal tehnologic și învățământul tehnologic dual, care începând cu anul școlar 2026-2027 asigură pregătirea pentru obținerea, după primii 3 ani, a unei calificări profesionale de nivel 3, iar finalizarea celor 4 ani de liceu oferă posibilitatea obținerii atât a unui certificat de calificare de nivel 4, cât și a diplomei de bacalaureat. Unitățile de învățământ gimnazial vor fi informate cu privire la noile reglementări privind învățământul liceal tehnologic și învățământul tehnologic dual.

Oportunitățile oferite de învățământul liceal tehnologic și învățământul tehnologic dual vor fi promovate în cadrul activităților de activități de orientare și consiliere cu elevii de clasa a VIII-a, precum și în cadrul ședințelor/acțiunilor de instruire organizate de toate unitățile de învățământ gimnazial, cu elevii de clasa a VIII-a și părinții acestora, pentru prezentarea metodologiei și a calendarului admiterii. Activitățile de orientare și consiliere se derulează cu sprijinul consilierilor școlari ai Centrului Județean de Resurse și Asistență Educațională Teleorman și urmăresc pregătirea înscrierii elevilor în învățământul liceal tehnologic și învățământul tehnologic dual.

De asemenea, unitățile de învățământ cu învățământ liceal tehnologic și învățământul tehnologic dual vor derula acțiuni de promovare în unitățile de învățământ gimnazial, precum Săptămâna meseriilor, Târgul ofertelor educaționale și alte activități cu implicarea operatorilor economici parteneri.

